



ISTITUTO COMPRENSIVO DI SAN FELICE SUL PANARO

Piano di Emergenza
Scuola dell'Infanzia "M. Montessori"
San Felice sul Panaro (MO), 41038, Via Montessori, 87

Rev. 04 del 22/12/2023



PIANO DI EMERGENZA

Scuola dell'Infanzia "M. Montessori"

DdL *Dirigente Scolastico*

RSPP *Responsabile Servizio Prevenzione e Protezione*



REVISIONE – DATA
Rev. 04 - Dicembre 2023



INDICE

PREMESSA	6
Finalità del documento e contenuti.....	6
Gestione e aggiornamento del piano di emergenza.....	7
Riferimenti normativi	8
Termini e definizioni	8
Criteri per l'elaborazione del piano di gestione dell'emergenza	10
1. DESCRIZIONE DELL'AZIENDA/STRUTTURA.....	11
a. Struttura	11
b. Organizzazione aziendale	13
c. Organizzazione dell'emergenza	22
d. Territorio contesto	23
e. Rischio esterno	23
f. Attività della struttura	24
g. Planimetrie generali	24
2. CONTENUTI DEL PIANO DI EMERGENZA	25
a. Generalità	25
b. Misure organizzative di gestione rivolte al responsabile e coordinatore dell'emergenza	25
c. Procedure operative rivolte all'utenza	36
3. MISURE DI PREVENZIONE	40
a. Misure tecniche	41
b. Misure organizzative	41
c. Simulazione emergenza	43
4. INFORMAZIONE, FORMAZIONE ED ADDESTRAMENTO	45
a. Informazione generalizzata	45
b. Formazione generalizzata	47
c. Formazione e addestramento	48



5. GESTIONE DELL'EMERGENZA	49
a. Attivazione allarme	49
b. Comunicazione emergenza	49
c. Primo intervento	50
6. GESTIONE POST EMERGENZA	52
7. ALLEGATI	53
– Allegato 1.A – Organigramma sicurezza;	
– Allegato 1.B – Attivazione squadra di emergenza;	
– Allegato 2 – Layout edificio con specifica attività della struttura e affollamento;	
– Allegato 3 – Procedure operative;	
– Allegato 4 – Designazione apri fila e chiudi fila;	
– Allegato 5 – Compiti simulazione emergenza;	
– Allegato 6.A – Modulo sfollamento;	
– Allegato 6.B – Verbale evacuazione;	
– Allegato 7 – Attivazione allarme;	
– Allegato 8 – Modulo operatori CCE;	
– Allegato 9 – Procedure di evacuazione;	
– Allegato 10 – Registro controlli periodici;	
– Allegato 11 – Piano emergenza sanitaria;	
– Allegato 12 – Planimetrie generali;	
– Allegato 13 - Informativa piano di emergenza.	



PREMESSA

FINALITÀ DEL DOCUMENTO E CONTENUTI

Il Piano di Emergenza (PdE) rappresenta uno strumento mediante il quale vengono studiate e pianificate le operazioni da compiere in caso di emergenza al fine di raggiungere gli obiettivi primari di sicurezza delle persone e di tutela dei beni e delle strutture. Le cause che determinano situazioni di emergenza e che potrebbero rendere necessaria l'evacuazione dei locali, anche parziale, sono le più diversificate e possono essere generate da molteplici fattori di rischio:

- **Rischio incendio;**
- **Rischio tecnologico:** Black out elettrico, blocco ascensori, interruzione alimentazione idrica, interruzione comunicazioni, interruzione comunicazione telematiche e trasmissione dati, interruzione sistema riscaldamento e/o trattamento aria, allagamento;
- **Rischio strutturale:** cedimento strutturale;
- **Rischio da eventi naturali:** esondazione/alluvione/frana, sisma;
- **Rischio chimico:** sversamento/spandimento di sostanze chimiche pericolose, nube tossica;
- **Rischio sociale:** minaccia armata/rapina, telefonata minatoria annuncio ordigni esplosivi, aggressione.

Nel documento vengono anche pianificate tutte le azioni necessarie a consentire l'esodo ordinato e sicuro di tutti gli occupanti dell'edificio.

Il presente Piano analizza in primo luogo gli elementi costitutivi dell'Immobile che riguardano in qualche modo la gestione delle emergenze, le procedure operative da attuarsi in caso di emergenza e le figure coinvolte. Il documento si conclude con una serie di allegati che possono essere facilmente utilizzati come materiale informativo da divulgare.

Di seguito sono riportati sinteticamente i contenuti del PdE che si compone di: una "parte generale" di descrizione dell'Edificio e della sua organizzazione, una seconda parte specifica sulle "procedure operative" per la gestione dell'emergenza ed una parte conclusiva costituita dagli "allegati" che contengono i documenti accessori al Piano.

La parte generale definisce:

- La **struttura e le dotazioni di sicurezza** disponibili all'interno dell'edificio oggetto del presente Piano;
- L'**identificazione** di un adeguato numero di persone incaricate di sovrintendere e controllare l'attuazione delle procedure previste (**incaricati per la lotta antincendio, per l'emergenza e per il primo soccorso**);
- Le **azioni** che devono essere attivate dalle **figure preposte alla gestione delle emergenze e dagli alunni** al momento dell'insorgere di un evento imprevisto e pericoloso, a seconda del tipo di evento;



- Le **relazioni** tra gli addetti alle emergenze, i docenti, gli alunni, ecc.;
- Le **disposizioni per richiedere l'intervento** dei Vigili del Fuoco o gli altri organi di soccorso pubblico e per fornire le necessarie informazioni al loro arrivo;
- Le **attività di sorveglianza** e di controllo previste per il mantenimento dell'efficienza dei dispositivi di sicurezza.

Le **procedure operative** descritte riportano la sequenza delle azioni e delle comunicazioni da mettere in atto rispetto alla tipologia di emergenza rilevata, per ciascuna figura individuata per la gestione dell'emergenza.

GESTIONE E AGGIORNAMENTO DEL PIANO DI EMERGENZA

Il Piano di Emergenza è custodito presso il Centro di Coordinamento dell'Emergenza del plesso per garantire la massima consultazione dei lavoratori, degli alunni, degli organi di vigilanza e di eventuali aziende e/o ditte esterne che operano all'interno (art.26 del D.lgs. 81/2008).

Il piano di emergenza sarà aggiornato nell'evenienza di **variazioni strutturali, impiantistiche ed organizzative** dell'Istituto che ne alterino l'attuabilità.

A titolo esemplificativo e non esaustivo il piano sarà verificato ed aggiornato in caso di:

- Modifica significativa al sistema di **vie d'esodo**;
- Modifica rilevante ai **dispositivi di segnalazione e/o di allarme**;
- Modifica rilevante ai **dispositivi di sicurezza** attiva o passiva;
- Variazioni significative nell'**organizzazione** del lavoro nella sede;
- Variazioni significative nella composizione e/o distribuzione del **personale** chiamato a gestire le emergenze.

In caso di modifiche significative nella gestione delle emergenze è organizzato un incontro informativo con i lavoratori per illustrare le modifiche.

Si precisa che, da una prima elaborazione organizzativa e procedurale che ne detta le linee guida, si attiva la procedura per il controllo e l'aggiornamento, grazie ad una versione operativa da realizzarsi attraverso esercitazioni pratiche, con attivazione della procedura, tramite prove di evacuazione generale.

È bene ricordare, comunque, che un Piano di Emergenza ed Evacuazione va testato con almeno due esercitazioni annuali che pongano in risalto l'attenzione alla sicurezza nei luoghi di lavoro, cercando di ottenere anche lo scopo di fornire quell'accrescimento culturale che trasferisce nel bagaglio personale il concetto di sicurezza globale.

Anche il personale non addetto specificatamente alla gestione dell'emergenza dovrà essere messo al corrente, con un documento scritto e nel corso di una o più riunioni, del piano e dei compiti di ciascuno, del punto di raccolta (luogo sicuro esterno) in cui radunarsi e di tutte le disposizioni previste dal piano.



Una copia del Piano sarà affissa presso la bacheca della sicurezza dell'Istituto per garantire una distribuzione a tutto il personale che vi è direttamente coinvolto (membri e Responsabile del Servizio di Prevenzione e Protezione, Coordinatore dell'Emergenza ed Evacuazione, addetti alla gestione dell'emergenza, ditte appaltatrici esterne, eccetera). La diffusione della conoscenza del Piano è essenziale in quanto possono essere coinvolte nelle procedure di emergenza anche persone estranee all'Istituto per le quali, queste informazioni, sono assolutamente vitali.

RIFERIMENTI NORMATIVI

Il Datore di Lavoro ha predisposto il presente Piano in adempimento agli obblighi e disposizioni previsti dai seguenti principali riferimenti normativi:

- Decreto Legislativo del 9 Aprile 2008 n.81: *"Attuazione dell'art.1 della legge 3 agosto 2007, n. 123 in materia di tutela della salute e sicurezza delle persone"*;
- D.M. 30 Novembre 1983: *"Termini, definizioni generali e simboli grafici di prevenzione incendi"*;
- D.M. 15 Luglio 2003, n. 388: *"Regolamento recante disposizioni sul pronto soccorso aziendale, in attuazione dell'articolo 15, comma 3, del decreto legislativo 19 settembre 1994, n. 626, e successive modificazioni"*;
- D.M. 26 Agosto 1992: *"Norme di prevenzione incendi per l'edilizia scolastica"*;
- D.P.R 1 Agosto 2011, n.151: *"Regolamento recante semplificazione della disciplina dei procedimenti relativi alla prevenzione incendi, a norma dell'articolo 49 comma 4-quater, decreto-legge 31 maggio 2010, n. 78, convertito con modificazioni, dalla legge 30 luglio 2010, n. 122"*;
- D.M. 16 Luglio 2014: *"Regola tecnica di prevenzione incendi per la progettazione, costruzione ed esercizio degli asili nido"*;
- D.M. 3 Agosto 2015: *"Codice di prevenzione incendi"*;
- D.M. 07 Agosto 2017: *"Approvazione di norme tecniche di prevenzione incendi per le attività scolastiche, ai sensi dell'art. 15 del decreto legislativo 8 marzo 2006, n. 139"*;
- D.M. 01 Settembre 2021: *"Criteri generali per il controllo e la manutenzione degli impianti, attrezzature ed altri sistemi di sicurezza antincendio, ai sensi dell'articolo 46, comma 3, lettera a), punto 3, del Decreto Legislativo 9 aprile 2008, n. 81"*;
- D.M. 02 Settembre 2021: *"Criteri per la gestione dei luoghi di lavoro in esercizio ed in emergenza e caratteristiche dello specifico servizio di prevenzione e protezione antincendio, ai sensi dell'articolo 46, comma 3, lettera a), punto 4 e lettera b) del Decreto Legislativo 9 aprile 2008, n. 81"*;



- D.M. 03 Settembre 2021: "Criteri generali di progettazione, realizzazione ed esercizio della sicurezza antincendio per luoghi di lavoro, ai sensi dell'articolo 46, comma 3, lettera a), punti 1 e 2, del Decreto Legislativo 9 aprile 2008, n. 81".

TERMINI E DEFINIZIONI

Si riportano alcune definizioni spesso ricorrenti all'interno del documento:

- **Emergenza:** situazione di pericolo grave e immediato che può provocare danno a persone, all'ambiente e a cose;
- **Situazione di Emergenza:** condizione nell'ambito della quale, per errore umano, guasto, calamità naturale, o altra circostanza negativa, imprevedibile, vengano a mancare parzialmente o totalmente, le condizioni atte a garantire la sicurezza delle persone, a qualsiasi titolo presenti nella struttura e/o della struttura stessa;
- **Stato di evoluzione dell'Emergenza:** condizione evolutiva dell'emergenza in funzione dell'impatto prevedibile sull'organizzazione dell'Istituto;
- **Condizioni di sicurezza:** Lo stato di piena efficienza delle misure previsionali e preventive (organizzative, tecniche e strutturali) poste in essere al fine di impedire l'insorgere di una situazione di emergenza ovvero di fronteggiare e/o contenere la situazione stessa senza danno a persone e/o cose;
- **Piano di Gestione Emergenza (PGE):** L'insieme delle misure tecnico organizzative e relative istruzioni comportamentali predisposte dall'organizzazione per fronteggiare una situazione di emergenza;
- **Classificazione delle tipologie emergenziali: TIPOLOGIA DI EVOLUZIONE**
 - **Lenta evoluzione ed entità limitata:** possono richiedere l'evacuazione del personale di una porzione di edificio senza l'intervento di soccorsi esterni; ad esempio: piccolo incendio, limitato rilascio di sostanze tossiche, modesta rottura o riflusso di impianti e/o reti di scarico, ecc.;
 - **Evoluzione ad escalation potenziale:** richiedono l'evacuazione delle persone presenti nell'intero edificio con l'intervento di soccorsi esterni ma con a disposizione un lasso di tempo ragionevole per l'abbandono delle zone interessate; ad esempio: incendio, allagamento, black out elettrico, fuga di gas (combustibili e/o medicali), ecc.;
 - **Evoluzione rapida per eventi improvvisi e/o catastrofici:** è indispensabile l'intervento massiccio di soccorsi esterni e deve essere valutata con attenzione la possibilità di evacuazione, e comunque occorre affidarsi ai comportamenti mitigati precedentemente individuati e da adottarsi a seguito di preventiva e corretta istruzione di tutta la popolazione presente per raggiungere luoghi sicuri, ad



esempio in caso di sisma, grossa esplosione, rilascio di gas o sostanze tossiche e formazione di nube in atmosfera, azioni terroristiche, ecc.;

- **Classificazione delle tipologie emergenziali: GRAVITA'**

- **Emergenza minore:** situazione che necessita della mobilitazione parziale dei lavoratori e degli alunni presenti, l'attivazione degli incaricati della gestione delle emergenze;
- **Emergenza rilevante/importante:** situazione che necessita della mobilitazione di gran parte (ovvero di tutti) i lavoratori ed alunni presenti, degli incaricati della gestione delle emergenze e l'intervento degli enti di soccorso esterni (es. Vigli del Fuoco, 118, Forze dell'ordine, ecc.).



CRITERI PER L'ELABORAZIONE DEL PIANO DI GESTIONE DELL'EMERGENZA

L'elaborazione di ogni procedura e/o fase di intervento deve avvenire nel rispetto dei seguenti criteri:

- **Precisione:** definire in modo dettagliato e particolareggiato compiti, ruoli, responsabilità e sequenza delle azioni da intraprendere;
- **Flessibilità:** adattabilità, di ogni procedura, a situazioni diverse da quelle progettate e dagli scenari previsti (gli eventi possono essere legati e collegati a fattori esterni, quali ad esempio rischi naturali);
- **Chiarezza e concisione:** le procedure devono essere concise e comprensibili a tutte le persone deputate e non alla loro applicazione;
- **Concreta definizione degli strumenti:** le procedure devono riferirsi alle effettive potenzialità di intervento di ciascuna struttura/reparto sia per quanto concerne i sistemi di protezione attiva e/o passiva che per quanto riguarda la presenza di operatori;
- **Revisione ed aggiornamento:** il piano deve periodicamente essere oggetto di riesame al fine di valutarne l'efficienza, particolarmente nel caso nella struttura si siano determinate situazioni di emergenze, anche al fine prevedere possibili azioni di miglioramento.



I. DESCRIZIONE DELL'ISTITUTO

I.A STRUTTURA

La scuola dell'infanzia di San Felice sul Panaro, si colloca in un edificio di proprietà del Comune di San Felice sul Panaro di recente costruzione.

La struttura è composta da un unico corpo e, in alcune zone/locali, suddivisa in due piani fuori terra.

All'interno la struttura è così suddivisa: n. 7 sezioni ognuna avente servizi igienici, ripostiglio, laboratorio atelier e dormitorio al piano soppalcato, sala riunioni, ufficio docenti, laboratorio atelier, bidelleria, n. 2 lavanderie, zona pranzo, cucina utilizzata solo per servizio impiattamento e lavaggio stoviglie, ripostigli e servizi igienici suddivisi per genere e disabilità.

La parte centrale della struttura è composta da n. 2 saloni comuni divisi da cortile interno ma comunicanti tra loro. Ogni salone dispone di spazio dedicato a zona pranzo.

Al primo piano si trovano n. 3 depositi, ognuno accessibile tramite scale fisse interne dedicate.

Ogni sezione dispone di uscita di emergenza dedicata.

L'edificio è completo di attrezzature antincendio quali idranti esterni ed estintori e dispone di impianto di allarme elettrico ad azionamento manuale.

L'esterno è circondato da ampia area verde totalmente recintata.

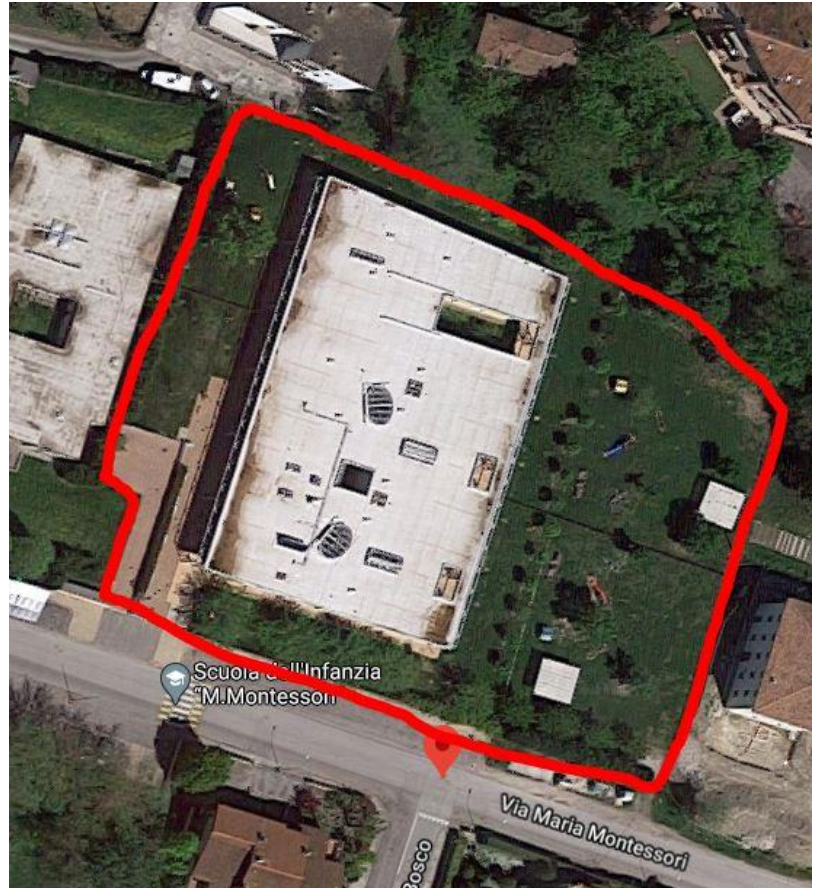



Scuola dell'Infanzia "M. Montessori"	N° CORPI	1	PERSONE PRESENTI	
		Interrato	NO	
Indirizzo	Seminterrato	NO	DS	0
San Felice sul Panaro (MO), 41038, Via Montessori, 87	Terreno	SI	DSGA	0
Proprietario dell'immobile:	Rialzato	NO	ATA	4
Comune di San Felice sul Panaro	Primo	SI	DOCENTI	17
	Secondo	NO	ALLIEVI	143
	Terzo	NO	TOTALE	164

L'attività esercitata, come da D.P.R. agosto 2011, n. 151, rientra nell'attività n. 67 – "Scuole di ogni ordine, grado e tipo, collegi, accademie con oltre 100 persone presenti; Asili nido con oltre 30 persone presenti" – Categoria A – oltre 150 persone fino a 300, pertanto soggetta alle visite e ai controlli di prevenzione incendi.

Infine, in base al D.M. 26 agosto 1992, il medesimo istituto è classificato, sulla base delle effettive presenze contemporanee prevedibili, di "Tipo 1: scuole con numero di presenze contemporanee da 101 a 300 persone".

TIPO 0	Scuola con numero di presenze contemporanee fino a 100 persone
TIPO 1	Scuola con numero di presenze contemporanee da 101 fino a 300 persone
TIPO 2	Scuola con numero di presenze contemporanee da 301 fino a 500 persone
TIPO 3	Scuola con numero di presenze contemporanee da 501 fino a 800 persone
TIPO 4	Scuola con numero di presenze contemporanee da 801 fino a 1.200 persone
TIPO 5	Scuola con numero di presenze contemporanee oltre 1.200 persone



I.B ORGANIZZAZIONE AZIENDALE

Allo scopo di garantire una conoscenza della struttura organizzativa, di seguito si elencano le figure presenti nella scuola, parti attive, che attuano **misure organizzative di prevenzione** per fronteggiare al meglio lo stato di emergenza.

FIGURE DI ISTITUTO

DIRIGENTE SCOLASTICO

Durante la normale attività di servizio attuano misure comportamentali di prevenzione:

- **Designazione e formazione addetti antincendio:** nelle prime settimane dell'anno scolastico, in funzione delle risultanze in ordine allo stato della formazione antincendio del personale scolastico, designa formalmente gli addetti antincendio.

Se il numero di soggetti in possesso di regolare attestato di formazione non è sufficiente ad esaudire occorre attivarsi immediatamente per la formazione di un numero di lavoratori che porti il numero complessivo ad essere maggiore rispetto al numero minimo di addetti indispensabili per l'attuazione del presente piano di emergenza.

Occorre inoltre garantire la permanenza in servizio del numero minimo di addetti per tutta la durata dell'anno scolastico.

- **Designazione e formazione addetti al primo soccorso:** nelle prime settimane dell'anno scolastico, in funzione delle risultanze in ordine dello stato della formazione di primo soccorso del personale scolastico, designa formalmente gli addetti al primo soccorso in numero rispondente alla seguente logica.

Devono essere presenti 2 Addetti al Primo Soccorso (un titolare e un supplente) per ogni turno del personale e per ogni piano/ala dell'edificio (ad eccezione degli edifici di dimensioni contenute).

Se il numero di soggetti in possesso di regolare attestato di formazione non è sufficiente ad esaudire il criterio sopra indicato occorre attivarsi immediatamente per la formazione di un numero di lavoratori che porti il numero complessivo ad essere maggiore rispetto al numero minimo di addetti indispensabili per l'attuazione del presente piano di emergenza.

Occorre inoltre garantire la permanenza in servizio del numero minimo di addetti per tutta la durata dell'anno scolastico.

- **Formazione dei lavoratori:** nelle prime settimane dell'anno scolastico, in funzione delle risultanze in ordine allo stato della formazione generale dei lavoratori, verifica l'eventuale presenza di soggetti che non siano in regola con gli obblighi di formazione definiti dall'Accordo Stato-Regioni del 21/12/2011 con particolare riferimento, ai fini dell'applicazione del presente piano di emergenza, alla parte specifica del corso nella quale vengono affrontate le questioni relative alla gestione dell'emergenza nei locali scolastici.

Qualora si rilevi che parte del personale non è adeguatamente formata, occorre attivarsi immediatamente per l'adempimento dell'obbligo di formazione.

Occorre eseguire questa verifica anche in occasione di ogni nuova presa di servizio che avvenga nel corso dell'anno scolastico.

- **Informazione dei lavoratori:** tutti i lavoratori vengono informati circa la procedura da attuare in caso di emergenza mediante queste azioni:

1. Affissione nella bacheca della sicurezza del **piano di emergenza;**

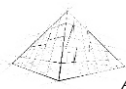

2. Esposizione nei locali della scuola delle **planimetrie di evacuazione** corredate da **norme di comportamento** da attuare in caso di emergenza;
 3. Consegna, al momento della presa in servizio di ogni lavoratore, di un **estratto del piano di emergenza** da cui si possono desumere le procedure da attuare.
- **Organizzazione delle prove di evacuazione:** le prove di evacuazione devono essere organizzate almeno due volte l'anno, è opportuno seguire alcune buone pratiche come organizzarle all'inizio ed a metà dell'anno scolastico, programmando la prima e lasciando la seconda a sorpresa per alunni e personale.
 - **Organizzazione dei controlli periodici:** nella prima settimana dell'anno scolastico determina il referente di plesso della sicurezza, che deve occuparsi dei controlli periodici a carico dell'Istituto, previsti dall'apposito registro dei controlli periodici (**allegato 10**) che deve sempre essere presente in ogni plesso;

RSPP – RESPONSABILE DEL SERVIZIO PREVENZIONE E PROTEZIONE

Durante la normale attività di servizio attuano misure comportamentali di prevenzione:

- **Aggiornamento del piano di emergenza ed evacuazione:** il piano di emergenza ed evacuazione viene aggiornato periodicamente in funzione delle variazioni intervenute nella struttura, nelle attrezzature, nell'organizzazione, nel numero di persone presenti ed in ogni altra voce che possa direttamente o indirettamente suggerire una revisione delle procedure in esso contenute;
- **Supervisiona almeno una prova di evacuazione all'anno** ed esamina l'esito dato dai moduli di sfollamento e di evacuazione generale.

ADDETTO ALLE COMUNICAZIONI ESTERNE

Durante le eventuali attività in situazioni di emergenza:

1. Riceve segnalazioni di pericolo;
2. Attiva la squadra di emergenza e ne rimane in contatto al fine di raccogliere informazioni in merito all'esito;
3. In caso di emergenza di secondo o terzo livello o di entità importante/rilevante;
4. Su richiesta del Coordinatore emergenza chiede l'intervento tempestivo degli enti di soccorso esterni;

COLLOCAZIONE Postazione ATA – ingresso principale

PRESENZA Intera giornata lavorativa



REFERENTE SICUREZZA DI PLESSO

Durante la normale attività di servizio attuano misure comportamentali di prevenzione:

- Si occupa dei controlli periodici a carico dell'Istituto, previsti dall'apposito registro dei controlli periodici (**allegato 10**) e ne trascrive gli esiti;
- Verifica e controlla la compilazione del registro dei controlli periodici delle attrezzature antincendio;
- Rendiconta e/o segnala tempestivamente al Dirigente Scolastico eventuali segnalazioni ricevute o anomalie emerse durante i controlli periodici svolti;
- Verifica che nella bacheca della sicurezza siano affissi tutti i documenti necessari come ad es. una copia del piano di emergenza, planimetrie di emergenza di piano, norme di comportamento in caso di emergenza, etc.;

REFERENTE DI OGNI CLASSE

Durante la normale attività di servizio attuano misure comportamentali di prevenzione:

- **Informazione agli allievi:** è compito delle educatrici di ogni sezione cercare di abituare e sensibilizzare gli allievi al suono del segnale sonoro di evacuazione, facendo capire loro che all'udire di quel suono non bisogna avere paura ma prendersi per mano e uscire dalla sezione.

In caso di evacuazione di emergenza i bambini devono uscire in fila indiana evitando di spingersi, urlare e correre. Per semplificare il processo adottare l'utilizzo di una corda/nastro al quale i bambini possono tenersi.

Le insegnanti dovranno poi tenere le estremità, posizionandosi una come apri fila e una come chiudi fila, la quale dovrà verificare che nessuno sia rimasto in sezione e successivamente chiudere la porta del locale. Decidere ad inizio anno scolastico quale insegnante sarà l'apri fila e quale la chiudi fila. E' buona prassi abituare i bambini, oltre al suono del segnale sonoro di evacuazione, ad usare la tecnica di evacuazione tramite la corda/nastro, anche facendogli fare piccoli spostamenti all'interno della scuola o per andare in giardino.



DOCENTI

Durante la normale attività di servizio attuano misure comportamentali di prevenzione:

– **PREVENZIONE GENERALE:**

1. Negli armadi/scaffali riporre il materiale più pesante nei ripiani più bassi;
2. Non lasciare materiale/sostanze nella disponibilità degli allievi;
3. Posizionare gli arredi, gli indumenti e gli zaini in modo da non ostacolare le operazioni di esodo.

– **PREVENZIONE RISCHIO ELETTRICO:**

1. Non sovraccaricare le prese elettriche con collegamenti di fortuna utilizzando multi prese;
2. I cavi di computer e periferiche devono essere sollevati da terra;
3. Non compiere alcun genere di intervento tecnico su macchine elettriche;
4. Eventuali prolunghie devono essere rimosse subito dopo l'uso;
5. Non forzare l'inserimento di una spina in una presa che non l'accolga facilmente;
6. Non usare acqua in prossimità di prese o macchine elettriche e soprattutto non farlo per spegnere un incendio;
7. È vietato usare fornelli e stufe elettriche che non siano state autorizzate dalla direzione.

– **PREVENZIONE RISCHIO INCENDIO:**

1. Non conservare grandi scorte di materiale infiammabile (es. carta) e comunque tenerle lontane da fonti di calore e prese elettriche che potrebbero essere causa di innesco di un incendio;
2. Le bombolette spray devono essere tenute lontane dalle fonti di calore (sole, caloriferi, etc.). La conservazione è vietata, è ammessa la detenzione giustificata dall'uso immediato;
3. Non appendere festoni, striscioni o altri oggetti agli elementi illuminanti (es. lampade, etc.).

DOCENTI DI SOSTEGNO

Azioni da attuare costantemente in ogni presidio dell'anno scolastico al fine di scongiurare l'insorgere di una situazione di emergenza o limitare gli effetti.

Durante la normale attività di servizio attuano misure comportamentali di prevenzione:

– **PREVENZIONE GENERALE informando i propri alunni assistiti:**

1. La conoscenza del segnale sonoro di evacuazione;
2. La conoscenza del percorso di esodo consigliato;
3. La conoscenza delle procedure da seguire in caso di emergenza (piano di emergenza);
4. La conoscenza del punto in cui collocarsi all'interno dell'area di raccolta.



COLLABORATORI SCOLASTICI

Durante la normale attività di servizio attuano misure comportamentali di prevenzione:

– **PREVENZIONE GENERALE:**

1. Ogni contenitore deve riportare l'etichetta con l'indicazione ben leggibile del contenuto, soprattutto se sostanze infiammabili o non conservate nel loro contenitore originale, non devono in nessun caso essere abbandonate in giro nei locali scolastici. L'utilizzatore deve rispondere anche della loro custodia;
2. Non lasciare materiale/sostanze nella disponibilità degli allievi;
3. Non lasciare materiale/sostanze in locali non adibiti a magazzino e/o deposito;
4. Non gettare cocci di vetro nei sacchi di plastica dell'immondizia o nelle pattumiere;
5. Negli armadi/scaffali riporre il materiale più pesante nei ripiani più bassi;
6. Le uscite di sicurezza devono essere aperte, non chiuse a chiave, durante le ore in cui è presente il personale e gli studenti;
7. Riporre ordinatamente le chiavi dei locali magazzino e dei cancelli nelle apposite destinazioni concordate dopo l'uso.

– **PREVENZIONE RISCHIO ELETTRICO:**

1. Non sovraccaricare le prese elettriche con collegamenti di fortuna utilizzando multi prese;
2. I cavi di computer e periferiche devono essere sollevati da terra;
3. Non compiere alcun genere di intervento tecnico su macchine elettriche;
4. Eventuali prolunghie devono essere rimosse subito dopo l'uso;
5. Non forzare l'inserimento di una spina in una presa che non l'accolga facilmente;
6. Non usare acqua in prossimità di prese o macchine elettriche e soprattutto non farlo per spegnere un incendio;
7. È vietato usare fornelli e stufe elettriche che non siano state autorizzate dalla direzione.

– **PREVENZIONE RISCHIO INCENDIO:**

1. Non conservare grandi scorte di materiale infiammabile (es. carta) e comunque tenerle lontane da fonti di calore e prese elettriche che potrebbero essere causa di innesco di un incendio;
2. Le bombolette spray devono essere tenute lontane dalle fonti di calore (sole, caloriferi, etc.). La conservazione è vietata, è ammessa la detenzione giustificata dall'uso immediato;
3. Non appendere festoni, striscioni o altri oggetti agli elementi illuminanti (es. lampade, etc.);
4. È vietato usare fornelli a gas.



DOCENTI NON IMPEGNATI CON LA CLASSE

I docenti non impegnati con la classe hanno un ruolo fondamentale sia durante le **fasi di emergenza che nel normale turno lavorativo**. Tutto il personale dipendente è tenuto a collaborare al fine di ridurre al minimo i rischi di incendio e i danni a persone o a cose.

Durante la normale attività di servizio attuano misure comportamentali di prevenzione:

- **PREVENZIONE GENERALE:** azioni da attuare costantemente in ogni presidio dell'anno scolastico al fine di scongiurare l'insorgere di una situazione di emergenza o limitare gli effetti:
 1. Non sovraccaricare gli impianti elettrici con aggiunta eccessiva di apparecchiature alle prese (ciabatte e triple);
 2. Spegnerne al termine dell'attività lavorativa tutte le apparecchiature utilizzate che non necessitano di rimanere accese;
 3. Mantenere gli ambienti in condizioni di pulizia rimuovendo al più presto il materiale che può essere fonte di innesco o propagazione di incendio (carta, cartoni, tovaglie, etc.) e non accumularlo in modo eccessivo nei locali, lungo i corridoi o in prossimità degli ausili antincendio;
 4. Mantenere i presidi antincendio (estintori, manichette, planimetrie di esodo, etc.) sempre facilmente accessibili e liberi da ostacoli;
 5. Mantenere le vie di esodo (incluse le scale esterne) sempre perfettamente pulite ed agibili.

ALUNNI

Durante la normale attività scolastica attuano misure comportamentali di prevenzione:

- **PREVENZIONE GENERALE:** azioni da attuare costantemente in ogni presidio dell'anno scolastico al fine di scongiurare l'insorgere di una situazione di emergenza o limitare gli effetti:
 1. Recepimento del **segnale sonoro di evacuazione**;
 2. Recepimento **di come posizionarsi al suono del segnale sonoro di evacuazione** (in fila indiana tenendo la corda/nastro).
 3. Posizionare gli indumenti e gli zaini all'interno degli armadietti assegnati.



PERSONALE INTERNO NON DIPENDENTE DELL'ISTITUTO

Durante la normale attività di servizio attuano misure comportamentali di prevenzione:

- **PREVENZIONE GENERALE:** azioni da attuare costantemente in ogni presidio dell'anno scolastico al fine di scongiurare l'insorgere di una situazione di emergenza o limitare gli effetti:
 1. La presenza costante di interferenze tra realtà lavorative facenti capo a datori di lavoro diversi, deve essere regolamentata mediante redazione di protocollo d'intesa, DUVRI e piani di emergenza comuni che chiariscano i compiti di ciascuno durante il lavoro tradizionale e nel possibile momento dell'emergenza;
 2. Prendono visione preventivamente della bacheca della sicurezza contenente le planimetrie di evacuazione ed ogni altra indicazione utile per la corretta gestione delle situazioni di emergenza;
 3. Rispettare tutte le prescrizioni ed i divieti riportati nell'apposita segnaletica;
 4. Rispettare il divieto di fumare e di usare fiamme libere;
 5. Non manomettere i dispositivi di prevenzione e protezione installati (cartellonistica, segnaletica, estintori, ecc.);
 6. Segnalare, all'eventuale insorgere, ogni situazione di pericolo comunicandola al personale in servizio o chiamando l'addetto alle comunicazioni esterne.

PERSONALE ESTERNO

Genitori, ospiti, fornitori

Durante la normale attività di servizio attuano misure comportamentali di prevenzione:

- **PREVENZIONE GENERALE:** azioni da attuare costantemente in ogni presidio dell'anno scolastico al fine di scongiurare l'insorgere di una situazione di emergenza o limitare gli effetti:
 1. Presso l'ingresso annotare nell'apposito registro la propria entrata/uscita;
 2. Prendere visione della bacheca della sicurezza contenente le planimetrie di evacuazione ed ogni altra indicazione utile per la corretta gestione delle situazioni di emergenza;
 3. Rispettare tutte le prescrizioni ed i divieti riportati nell'apposita segnaletica;
 4. Rispettare il divieto di fumare e di usare fiamme libere;
 5. Non manomettere i dispositivi di prevenzione e protezione installati (cartellonistica, segnaletica, estintori, ecc.);
 6. Segnalare, all'eventuale insorgere, ogni situazione di pericolo comunicandola al personale in servizio o chiamando l'addetto alle comunicazioni esterne.



PER TUTTO IL PERSONALE

Durante la normale attività di servizio attuano misure comportamentali di prevenzione:

1. Rispettare il divieto di utilizzo di fiamme libere se non per motivi strettamente legati ad attività lavorative specifiche;
2. Rispettare il divieto di fumare;
3. Evidenziare e segnalare al Referente di Plesso qualsiasi situazione o carenza che a proprio giudizio possa determinare un rischio;
4. È vietato introdurre nei locali della scuola attrezzature, apparecchiature o arredi la cui acquisizione non sia stata preventivamente autorizzata dal Dirigente Scolastico;
5. Non posteggiare auto, cicli e moto in prossimità delle uscite di sicurezza, dei pozzetti dell'acqua, dei pulsanti di sgancio elettrico o presso gli attacchi di mandata riservati ai vigili del fuoco;
6. Tutte le uscite di sicurezza devono essere tenute perfettamente fruibili, devono essere aperte (non chiuse a chiave) e facilmente raggiungibili senza dover spostare arredi, giochi, carrelli o ogni altro oggetto d'intralcio;
7. Le porte dei locali tecnici, dei depositi, degli scantinati e di ogni altro locale che non sia vigilato devono essere tenute sempre chiuse a chiave al fine di evitare che gli allievi possano accedervi esponendosi ai relativi pericoli.

La conoscenza delle zone interne a rischio specifico che costituiscono rischio intrinseco di possibili emergenze o suscettibili di accrescere il pericolo in caso di emergenza, permette una fotografia immediata del rischio interno. Allo scopo di garantire una conoscenza delle zone, locali o strutture a rischio specifico e di avere una fotografia immediata si allegano planimetrie in cui vengano evidenziate le zone a rischio specifico, l'attività che viene svolta all'interno di ogni ambiente ed il numero degli alunni e dei lavoratori (**Allegato 2**).



I.C ORGANIZZAZIONE DELL'EMERGENZA

In allegato (**Allegato 1.B**) si illustra l'organigramma della sicurezza di plesso che a seconda della tipologia di emergenza concorrono alla gestione dell'evento in termini organizzativi ed operativi.

Nell'organigramma verranno individuate le figure di:

– **Coordinatori dell'emergenza:**

1. Coordinatore dell'emergenza: figura individuata dal Dirigente Scolastico.

La suddetta figura deve mettere in atto appropriate misure di sicurezza atte a garantire la salvaguardia dei lavoratori, alunni e dei visitatori esterni che afferiscono nell'Istituto, a titolo esemplificativo ma non esaustivo:

- Riceve tutte le informazioni in merito all'emergenza e del suo evolversi;
- Attiva le risorse interne ed esterne che ritiene necessarie per affrontare l'emergenza dandone ordine all'addetto alle comunicazioni esterne;
- Ordina che vengano interrotte tutte le attività e in caso di pericolo grave ed immediato fa diramare il segnale di evacuazione;
- Mantiene i rapporti con i soccorritori esterni;
- Dichiara la fine dello stato di emergenza;

2. Addetto alle comunicazioni esterne: ubicato presso la postazione ATA, in corrispondenza dell'ingresso principale. Viene allertato verbalmente o tramite chiamata al numero 0535 671220, si attiva per tutte le comunicazioni da effettuare, in caso di emergenza, verso gli organi esterni di soccorso.

– **Squadra di emergenza:**

1. Addetti alla prevenzione incendi e lotta antincendio: i componenti della squadra antincendio devono ricevere una formazione per attività di livello 2 (ex rischio medio).

I compiti della squadra di prevenzione incendi sono:

- Circoscrivere l'incendio ritardandone la propagazione;
- Scegliere il mezzo di estinzione più adatto per spegnere i principi d'incendio;
- Effettuare la ricognizione di eventuali dispersi se non sussiste pericolo immediato;
- Guidare i soccorsi esterni;
- Controllare periodicamente l'efficienza dei mezzi e dei dispositivi di prevenzione incendi.

2. Addetti primo soccorso: gli addetti al primo soccorso hanno ricevuto una formazione corrispondente alla attività classificate nel gruppo B ed hanno frequentato un corso di formazione di 12 ore.

I compiti di tali addetti sono:

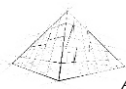

1. Interventi di primo soccorso agli infortunati;
 2. Assistenza in attesa di arrivo dei soccorsi esterni;
 3. Medicazione di piccole ferite;
 4. Accompagnamento degli infortunati presso le strutture sanitarie esterne;
 5. Verifica periodica del materiale contenuto nelle cassette di pronto soccorso.
- **Addetti DAE;**
 - **Squadra di evacuazione:** i principali compiti, a titolo esemplificativo ma non esaustivi:
 - Attivazione allarme;
 - Apertura cancelli;
 - Sgancio utenza gas, luce ed acqua;
 - Coordinamento evacuazione.
 - **Addetti assistenza disabili:** tutti i docenti di sostegno ed i collaboratori scolastici non aventi ulteriori incarichi, presteranno assistenza ai disabili non deambulanti, presenti ai piani superiori, su sedia a rotelle.

I.D TERRITORIO CONTESTO

Il contesto territoriale in cui si colloca la Scuola, dista:

- Dal Comando Provinciale dei Vigili del Fuoco di San Felice sul Panaro (MO), 2 km, si stima un tempo di intervento pari a 5 minuti;
- Dal Comando Carabinieri di San Felice sul Panaro (MO), 2 km, si stima un tempo di intervento pari a 4 minuti;
- Pronto soccorso di Mirandola (MO): 11 km, si stima un tempo di intervento pari a 15 minuti;

I.E RISCHIO ESTERNO

La tipologia territoriale in cui è collocata la scuola, sita nel paese di San Felice sul Panaro, provincia di Modena, si definisce **pianeggiante**.

Un'ulteriore caratteristica ha per oggetto invece l'idrografia. Il paese in questione, non essendo attraversato da nessun corso d'acqua, viene considerato come zona a **rischio idrogeologico basso**.

Per quanto riguarda la sismicità, il paese è stato classificato con **rischio sismico di grado 3 su 4** ovvero a rischio sismico basso.



I.F ATTIVITA' DELLA STRUTTURA

Allo scopo di aumentare la conoscenza della struttura, evidenziamo nelle planimetrie nell'**allegato 2** tutte le attività in essere al proprio interno, fondamentale per una maggior conoscenza dei rischi degli addetti all'emergenza interni, per un intervento tempestivo e per un'informazione precisa circa le potenziali fonti di pericolo presenti nell'area oggetto dell'emergenza.

I.G PLANIMETRIE GENERALI

Per offrire un quadro immediato del sito in generale, delle aree e degli accessi al fine di indirizzare i soccorsi, esterni e interni, in maniera efficiente ed efficace si allega (**Allegato 12**) planimetrie di piano dell'intero edificio e dell'area esterna con indicazioni delle vie di esodo e dei sistemi di protezione attiva e passiva.



II. CONTENUTI DEL PIANO DI EMERGENZA

II.A GENERALITA'

Il piano di emergenze deve contenere nei dettagli tutte le informazioni che servono per mettere in atto i primi comportamenti e le prime manovre in caso di emergenza e, in particolare:

- Le azioni che i lavoratori devono mettere in atto in caso di emergenza;
- Le procedure per l'evacuazione del luogo di lavoro che devono essere attuate dai lavoratori e dalle altre persone presenti;
- Le disposizioni per chiedere l'intervento dei vigili del fuoco e per fornire le necessarie informazioni al loro arrivo;
- Le specifiche misure per assistere le persone disabili presenti.

Tali provvedimenti devono avere lo scopo di conseguire nel più breve tempo possibile i seguenti obiettivi principali:

1. Salvaguardia ed evacuazione delle persone;
2. Compartimentazione e confinamento dell'incendio;
3. Messi in sicurezza degli impianti;
4. Protezione dei beni e delle attrezzature;
5. Estinzione completa dell'incendio

II.B MISURE ORGANIZZATIVE DI GESTIONE RIVOLTE AL RESPONSABILE E COORDINATORE DELL'EMERGENZA

Emergenza: situazione di crisi o di pericolo da affrontare con tempestività e risolutezza.

Per ogni rischio esistono diversi scenari di emergenza, e i relativi sviluppi, sia per gravità che per tipologia d'evoluzione, nonché misure di intervento da porre in atto per contenere e fronteggiare l'evento stesso.

Tutte le emergenze di qualsiasi grado di gravità devono essere segnalate all'addetto alle comunicazioni esterne, le emergenze di tutti i livelli di emergenza comportano la chiamata immediata al Responsabile/Coordinatore dell'Emergenza.

Di seguito analizziamo i diversi tipi di rischi e classificazione della gravità dell'evento:



INCENDIO

RISCHIO	LIVELLO	GRAVITA'	SOGGETTI A RISCHIO	CLASSIFICAZIONE DELLA TIPOLOGIA DI EVOLUZIONE DELL'EVENTO	ATTIVAZIONE/SEGNALAZIONE	
					Responsabile/ Coordinatore dell'Emergenza	112
INCENDIO	1	Minore	Lavoratori Alunni	Evento a LENTA EVOLUZIONE ED ENTITA' LIMITATA circoscritto ad oggetti, in aree limitate (uno o due locali), con modesta presenza di fumo e che non coinvolge impianti tecnologici.	SI	SI
	2	Importante	Lavoratori Alunni	Evento a EVOLUZIONE AD ESCALATION POTENZIALE che coinvolge gli oggetti, in aree circoscritte (due o più locali), con significativa presenza di fumo, interessa parzialmente gli impianti tecnologici.	SI	SI
	3	Rilevante	Lavoratori Alunni	Evento a RAPIDA EVOLUZIONE che coinvolge gli oggetti, in aree estese (es. ala, servizio, piano, ecc.) con massiccia presenza di fumo e interessa significativamente gli impianti tecnologici.	SI	SI

Tutti i principi di incendio (gravità minore), comprese le segnalazioni derivanti dalla rilevazione automatica di impianto antincendio, devono essere segnalati al Responsabile/Coordinatore emergenza, anche se eventualmente spenti con i mezzi antincendio a disposizione o falsi allarmi. Il Responsabile/Coordinatore emergenza allerta gli addetti della squadra antincendio per la verifica dell'episodio e la conseguente dichiarazione di fine emergenza.

L'addetto alle comunicazioni esterne se riceve comunicazione di incendio con grado di gravità 2 e 3, non controllabile con i mezzi a disposizione o con grande diffusione di fumo, avverte immediatamente il Responsabile/Coordinatore dell'Emergenza ed i Vigili del Fuoco (112).



TECNOLOGICO

Tutti gli eventi di emergenza a carattere tecnologico comportano l'immediata segnalazione all'addetto alle comunicazioni esterne (0535 671220) che chiama immediatamente tecnici/gestore individuati tra i fornitori/manutentori. In base alla gravità dell'evento si allerta anche il Responsabile/Coordinatore dell'Emergenza.

RISCHIO	LIVELLO	GRAVITA'	SOGGETTI A RISCHIO	CLASSIFICAZIONE DELLA TIPOLOGIA DI EVOLUZIONE DELL'EVENTO	ATTIVAZIONE/SEGNALAZIONE	
					Responsabile/Coordinatore dell'Emergenza	112
TECNOLOGICO	Black Out elettrico	Importante	Tutti i lavoratori Alunni	Evento a RAPIDA EVOLUZIONE per evento improvviso che coinvolge tutta o parte della struttura, provocando l'interruzione di energia elettrica, situazione che può compromettere il regolare svolgimento dell'attività. La conoscenza delle diverse tipologie di fornitura di alimentazione elettrica (rete, gruppi elettrogeni, gruppi di continuità) e la necessità di mantenimento delle condizioni di alimentazione è l'elemento indispensabile che ogni operatore deve conoscere.	In base alla gravità dell'evento	NO
	Interruzione alimentazione idrica	Importante	Tutti i lavoratori Alunni	Evento a RAPIDA EVOLUZIONE per evento improvviso, legato al guasto dell'impianto di distribuzione che compromette il regolare svolgimento dell'attività lavorativa, situazione che può compromettere il regolare svolgimento dell'attività, in particolare in alcuni laboratori (es. cucina) e emergenza tecnologica in altri (es. impianto antincendio).	In base alla gravità dell'evento	NO
TECNOLOGICO	Interruzione comunicazioni	Importante	Lavoratori Alunni	Evento a RAPIDA EVOLUZIONE per evento improvviso, provocato dal guasto alla centrale telefonica, black-out sull'erogazione del servizio da parte di terzi ecc.: che compromette il regolare svolgimento dell'attività lavorativa.	In base alla gravità dell'evento	NO
	Interruzione comunicazioni telematiche e trasmissione dati	Importante	Lavoratori Alunni	Evento a RAPIDA EVOLUZIONE per evento improvviso, provocato dal guasto al ponte radio, server, virus informatici, ecc. che compromette il regolare svolgimento dell'attività lavorativa ed in particolare per alcuni laboratori fra cui: laboratori informatici, uffici, ecc.	In base alla gravità dell'evento	NO
	Interruzione sistema riscaldamento e/o raffrescamento	Minore	Lavoratori Alunni	Evento a RAPIDA EVOLUZIONE dovuto a un guasto che può compromettere il regolare svolgimento dell'attività lavorativa.	In base alla gravità dell'evento	NO



	Allagamento 1	Minore	Numero limitato di lavoratori Alunni	Evento a LENTA EVOLUZIONE ED ENTITA' LIMITATA circoscritto alla rottura di una porzione della rete idrica o fognaria, e/o a modesti reflussi impianti/reti di scarico che può compromettere il regolare svolgimento dell'attività lavorativa.	In base alla gravità dell'evento	NO
	Allagamento 2	Importante	Lavoratori area Alunni	Evento a EVOLUZIONE AD ESCALATION POTENZIALE che coinvolge parzialmente gli impianti tecnologici provocando l'impraticabilità di parte della struttura.	In base alla gravità dell'evento	NO

CHIMICO

RISCHIO	LIVELLO	GRAVITA'	SOGGETTI A RISCHIO	CLASSIFICAZIONE DELLA TIPOLOGIA DI EVOLUZIONE DELL'EVENTO	ATTIVAZIONE/SEGNALAZIONE	
					Responsabile/ Coordinatore dell'Emergenza	112
CHIMICO	Sversamento, spandimento di sostanze chimiche pericolose	Minore	Numero limitato di lavoratori Alunni	Evento a LENTA EVOLUZIONE ED ENTITA' LIMITATA circoscritto, che non coinvolge impianti tecnologici e senza formazione di vapori.	NO	NO
	Nube tossica	Rilevante	Tutti i lavoratori Alunni	Evento a RAPIDA EVOLUZIONE derivante da una contaminazione generata da un evento esterno alla struttura.	SI	SI

EVENTI NATURALI

RISCHIO	LIVELLO	GRAVITA'	SOGGETTI A RISCHIO	CLASSIFICAZIONE DELLA TIPOLOGIA DI EVOLUZIONE DELL'EVENTO	ATTIVAZIONE/SEGNALAZIONE	
					Responsabile/ Coordinatore dell'Emergenza	112
EVENTI NATURALI	Esondazione Alluvione Frana	Rilevante	Tutti i lavoratori Alunni	Evento a RAPIDA EVOLUZIONE per eventi improvvisi e/o catastrofici che coinvolgono tutta o parte della struttura provocandone l'impraticabilità che compromette la sicurezza dei lavoratori e degli alunni.	SI	SI
	Sisma	Rilevante	Tutti i lavoratori Alunni	Evento a RAPIDA EVOLUZIONE per eventi improvvisi e/o catastrofici che coinvolgono tutta o parte della struttura provocandone l'impraticabilità che compromette la sicurezza dei lavoratori e degli alunni.	SI	SI



STRUTTURALE

RISCHIO	LIVELLO	GRAVITA'	SOGGETTI A RISCHIO	CLASSIFICAZIONE DELLA TIPOLOGIA DI EVOLUZIONE DELL'EVENTO	ATTIVAZIONE/SEGNALAZIONE	
					Responsabile/ Coordinatore dell'Emergenza	112
STRUTTURALE	Cedimento strutturale	Rilevante	Lavoratori area Alunni	Evento a RAPIDA EVOLUZIONE che coinvolge tutta la struttura provocando in funzione dell'entità dell'evento cedimento o impraticabilità della stessa che compromette il regolare svolgimento delle attività lavorativa.	SI	SI

SOCIALE

RISCHIO	LIVELLO	GRAVITA'	SOGGETTI A RISCHIO	CLASSIFICAZIONE DELLA TIPOLOGIA DI EVOLUZIONE DELL'EVENTO	ATTIVAZIONE/SEGNALAZIONE	
					Responsabile/ Coordinatore dell'Emergenza	112
SOCIALE	Minaccia armata Rapina	Importante	Parte delle strutture	Evento a RAPIDA EVOLUZIONE per eventi improvvisi.	SI	SI
	Telefonata minatoria Annuncio ordigni esplosivi	Importante	Tutta la struttura	Evento a RAPIDA EVOLUZIONE per eventi improvvisi.	SI	SI
	Aggressione	Importante	Operatori presenti nella struttura	Evento a RAPIDA EVOLUZIONE per eventi improvvisi.	SI	SI

SANITARIA

RISCHIO	LIVELLO	GRAVITA'	SOGGETTI A RISCHIO	CLASSIFICAZIONE DELLA TIPOLOGIA DI EVOLUZIONE DELL'EVENTO	ATTIVAZIONE/SEGNALAZIONE		
					Responsabile/ Coordinatore dell'Emergenza	112	
SANITARIO	CODICE VERDE	Differibile	Lavoratori Alunni Visitatori	- Fratture semplici; - Lesioni articolari; - Lesioni muscolari;	- Contusioni; - Ustioni lievi; - Escoriazioni.	SI	SI
	CODICE GIALLO	Relativa	Lavoratori Alunni Visitatori	- Frattura esposta; - Ustioni moderate; - Emorragie moderate;	- Shock iniziale; - Stato mentale alterato.	SI	SI
	CODICE ROSSO	Assoluta	Lavoratori Alunni Visitatori	- Vie aeree ostruite; - Emorragia massiva; - Incoscienza; - Shock avanzato;	- Ustioni gravi; - Traumi violenti; - Malori; - Dolori toracici/addominali.	SI	SI



DIVERSE REAZIONE ALLE EMERGENZE

Sono due i metodi principali a cui una scuola può dare seguito per affrontare al meglio una situazione di emergenza, essi si caratterizzano essenzialmente per il ruolo rivestito dall'edificio scolastico rispetto alla situazione di pericolo in corso. Talvolta l'edificio è parte integrante dell'emergenza e ne amplifica gli effetti (per esempio in caso di incendio interno, il temibilissimo manifestarsi di fumo che talvolta è letale per gli occupanti è conseguenza del fatto che l'edificio si comporta come una scatola e non permette il rapido defluire dei prodotti tossici della combustione), altre volte è un provvidenziale riparo rispetto ad un pericolo esterno (per esempio in caso di emergenza tossico/nociva il ruolo di cellula protettiva svolto dall'edificio è spesso determinante in senso positivo). A seconda che sia consigliabile l'allontanamento dall'edificio scolastico o, al contrario, la segregazione all'interno dello stesso, si parla di EVACUAZIONE o di CONFINAMENTO.

SITUAZIONI DI EMERGENZA		
EVENTO	PROVENIENZA DEL PERICOLO	PROCEDURA DI RIFERIMENTO
INCENDIO	Interno	EVACUAZIONE
ANNUNCIO ORDIGNO ESPLOSIVO	Interno	EVACUAZIONE
ALLAGAMENTO	Interno	EVACUAZIONE
TERREMOTO	Esterna	CONFINAMENTO + EVACUAZIONE
INCENDIO	Esterna	CONFINAMENTO
ATTACCO TERRORISTICO	Esterna	CONFINAMENTO
ALLUVIONE	Esterna	CONFINAMENTO
EMERGENZA TOSSICA/NOCIVA	Esterna	CONFINAMENTO



Lo schema grafico di seguito riportato riassume le **procedure generali** in funzione della gravità dell'emergenza.

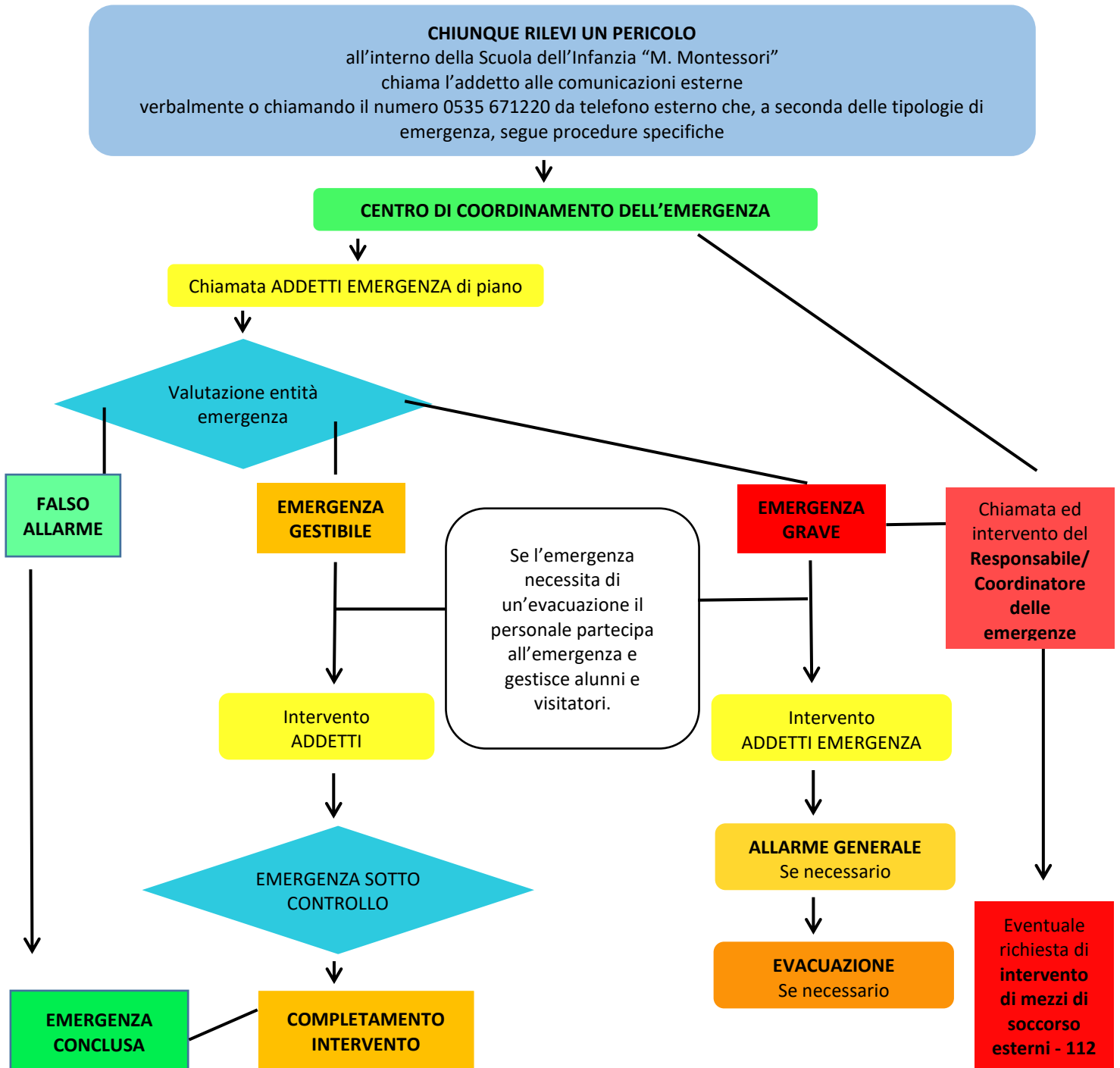



Si definiscono inoltre le modalità d'intervento di tutto il personale presente all'interno della Scuola e della squadra d'emergenza per definire "chi fa che cosa" nelle diverse situazioni emergenziali. Di seguito sono presentate schede che descrivono schematicamente ed in linea generale le **norme comportamentali** che il personale, e in generale chiunque si trovi all'interno dell'edificio, nonché le figure coinvolte nella gestione di emergenza dovranno tenere in caso di emergenza (vedi **allegato 3**).

Le figure che concorrono al coordinamento e alla gestione dell'emergenza sono:

1. **COORDINATORE DELL'EMERGENZA;**
2. **ADDETTO ALLE COMUNICAZIONI ESTERNE;**
3. **ADDETTO ANTINCENDIO;**
4. **ADDETTI AL PRIMO SOCCORSO;**
5. **SQUADRA DI EVACUAZIONE.**

Nelle tabelle riportate di seguito sono schematizzate le responsabilità di ciascuna delle figure sopraelencate e le azioni che riguardano tutto il personale:



COORDINATORE DELL'EMERGENZA

Durante le eventuali attività in situazioni di emergenza:

In caso di emergenza

- Viene allertato dall'addetto alle comunicazioni esterne, se lo ritiene opportuno, dispone l'intervento dei mezzi di soccorso esterni tramite il 112;
- Interviene e resta in attesa di comunicazioni sull'evolversi della situazione e si predispone ad affrontare l'eventuale fase successiva;
- Coordina gli interventi in collaborazione con il 112, i V.V.F. e le squadre antincendio;
- Impartisce disposizioni dirette agli addetti delle squadre antincendio ed al personale dedicato e si rapporta con le autorità esterne che avessero ad intervenire sullo scenario dell'emergenza;
- Valuta l'evoluzione generale della situazione e decide la strategia di intervento utilizzando tutto il personale necessario all'emergenza;
- Valuta e decide l'eventuale evacuazione dell'intera struttura;
- Collabora e programma con il 112, i V.V.F. le azioni da intraprendere nelle fasi successive l'evacuazione;
- Ad evacuazione conclusa, riceve tutti i moduli di sfollamento di ogni classe;
- Provvede a compilare il modulo di evacuazione generale (**Allegato 6.B**) indicando l'elenco dei feriti/vittime e dispersi dell'evento;
- Decreta la fine dell'emergenza;
- È gerarchicamente per il personale dell'azienda il solo punto di riferimento nell'ambito della zona interessata alla procedura di emergenza anche dopo che la stessa situazione è rientrata (sgombero del personale operativo intervenuto);
- Detta le prescrizioni limitative all'uso ed all'accesso alle zone interessate all'emergenza dopo l'accadimento della stessa e sino al loro completo reintegro nell'ambito delle attività esercitate in condizioni di sicurezza (coordinamento attività di bonifica).

RESPONSABILITA' È direttamente responsabile della attuazione di tutte le procedure di emergenza ed evacuazione, della gestione delle risorse umane e materiali dedicate alla stessa emergenza ed evacuazione e dell'organizzazione con il costante aggiornamento di tutti i flussi informativi da utilizzare per le procedure di emergenza ed evacuazione.

PRESENZA Deve essere garantita la presenza durante tutto l'orario lavorativo.



ADDETTO ALLE COMUNICAZIONI ESTERNE

Durante le eventuali attività in situazioni di emergenza:

- Riceve segnalazioni di pericolo e compila l'**allegato 8** – Modulo per chiamate emergenza;
- Attiva la squadra di emergenza e ne rimane in contatto al fine di raccogliere informazioni in merito all'esito;
- In caso di emergenza:
 1. Richiede l'immediato intervento di ulteriori addetti all'emergenza;
 2. Avverte il Responsabile/Coordinatore emergenza;
 3. Su richiesta del Responsabile/Coordinatore emergenza può:
 - Ordinare l'evacuazione attivando l'allarme;
 - Chiedere l'intervento tempestivo degli enti di soccorso esterni;
- Durante l'evacuazione l'addetto alle comunicazioni esterne si sposterà presso il punto di raccolta più vicino portando con sé:
 1. Telefono;
 2. Registro accessi esterni con allegato il modulo di sfollamento;
 3. Copia planimetrie dei locali;
 4. Copia orario lavorativo personale in servizio.
- Al punto di raccolto dovranno eseguire l'appello degli esterni.

In caso di EMERGENZA SANITARIA su un alunno:

- Avverte telefonicamente la famiglia dell'infortunato.

COLLOCAZIONE Postazione ATA – ingresso principale

PRESENZA Intera giornata lavorativa



ADDETTI ANTINCENDIO

Durante le eventuali attività in situazioni di emergenza:

- Intervengono direttamente ed immediatamente, su chiamata dell'addetto alle comunicazioni esterne, nel luogo ove è avvenuto l'evento, e si relazionano con lo stesso;
- Se il fenomeno è alla portata delle potenzialità della squadra di emergenza agiscono direttamente riportando la situazione alla normalità:
 1. Circoscrivono l'incendio ritardandone la propagazione;
 2. Scelgono il mezzo di estinzione più adatto per spegnere il principio d'incendio;
- Se il fenomeno richiede l'intervento delle autorità esterne, valutata la situazione, riportano l'esito all'addetto alle comunicazioni esterne;
- Supportano i soccorsi esterni e i degenti e visitatori durante l'evacuazione.

PROFESSIONALITA' Possiedono preparazione specifica all'intervento attivo ed alla valutazione degli eventi, nonché addestramento all'utilizzo dei mezzi di estinzione di qualsiasi tipo ed agente; il tutto derivato da una formazione mirata prevista dal D.M. 02/09/2021.
La scuola è stata definita in sede di valutazione attività di LIVELLO 2 (ex rischio MEDIO), pertanto la formazione in oggetto ha una durata di 8 ore ed è subordinata al periodico aggiornamento quinquennale della durata di 5 ore.

PRESENZA Deve essere assicurata la presenza continua durante tutto l'orario lavorativo di un numero sufficiente di Addetti Antincendio suddivisi nei piani dell'edificio.

ADDETTO AL PRIMO SOCCORSO

Durante le eventuali attività in situazioni di emergenza:

- Su chiamata diretta o dall'addetto alle comunicazioni esterne intervengono direttamente ed immediatamente nel luogo ove è avvenuto l'evento;
- Se il fenomeno è alla portata delle loro potenzialità agiscono direttamente riportando la situazione alla normalità in caso contrario richiedono direttamente l'intervento dei soccorsi esterni;
- Prestano la propria assistenza in attesa dell'arrivo dei soccorsi esterni;
- Accompagnamento degli infortunati presso le strutture sanitarie esterne;

PRESENZA Deve essere assicurata la presenza continua durante tutto l'orario lavorativo di almeno due addetti primo soccorso (un titolare ed un supplente).

SQUADRA DI EVACUAZIONE

Durante le eventuali attività in situazioni di emergenza:

- Apertura porte uscita di emergenza;
- Collaborano nell'evacuazione di disabili e/o persone con problemi di deambulazione;
- Apertura cancello di ingresso principale su **Via Montessori, 87**;
- Intercettazione dell'alimentazione energia elettrica, gas e acqua.

PRESENZA Deve essere assicurata la presenza continua durante tutto l'orario lavorativo.



II.C PROCEDURE OPERATIVE RIVOLTE AL PERSONALE SCOLASTICO NON DESIGNATO A FAR PARTE DI ALCUNA SQUADRA

Oltre ai soggetti fin qui elencati, che in quanto membri della squadra di evacuazione, antincendio o di primo soccorso, vengono tradizionalmente indicati come "FIGURE SENSIBILI" concetto che potremmo definire come: "persone della scuola a cui, nel momento dell'emergenza, è chiesta una condotta specifica ben determinata", sono presenti molte altre componenti che, pur non avendo compiti così puntuali, devono comunque seguire alcune procedure precise.

È importante ribadire che nessuno deve mettere a repentaglio la propria vita con azioni, potenzialmente pericolose per sé stessi, di cui si sa di non essere addestrati o di averne la capacità anzi, tale comportamento, può risultare controproducente per l'emergenza in essere.

COLLABORATORI SCOLASTICI / DOCENTI NON IMPEGNATI CON LA CLASSE	
AMMINISTRATIVI	
I collaboratori scolastici ed i docenti non impegnati con la classe hanno un ruolo fondamentale sia durante le fasi di emergenza che nel normale turno lavorativo . Tutto il personale dipendente è tenuto a collaborare al fine di ridurre al minimo i rischi di incendio e i danni a persone o a cose.	
<p><u>ASPETTI PROTETTIVI</u></p> <p>Azioni da attuare nel momento dell'emergenza dopo aver udito il segnale di evacuazione.</p>	<ol style="list-style-type: none"> 1. Chiunque rilevi un incidente deve darne immediatamente notizia all'addetto alle comunicazioni esterne. In caso di impossibilità di comunicazione chiamare il 112 ed attivare l'allarme antincendio; 2. Allontanare le persone presenti nella zona e, se possibile, anche eventuali apparecchiature o materiali potenzialmente pericolosi vicino all'incendio; 3. Nel caso la stanza interessata sia già invasa dal fumo, dopo aver fatto uscire le eventuali persone presenti, chiude la porta; 4. Verificare che non ci sia presenza di persone nei locali meno frequentati (bagni, aule di sostegno, etc.); 5. Supervisionare le operazioni di deflusso dai piani e collaborare all'allontanamento delle persone; 6. Subentrare nella gestione dell'evacuazione di una classe nel caso in cui il docente in servizio presso la stessa non sia in condizione di accompagnare la classe fuori dall'edificio (es. panico, ferite, svenimento o altro); 7. Aiutare i soggetti con problemi di deambulazione; 8. Soccorrere eventuali persone in pericolo di vita immediato; 9. Dirigersi verso il punto di raccolta percorrendo le vie di esodo.
<p><u>ATTIVITA' POST-EMERGENZA</u></p>	<ol style="list-style-type: none"> 1. Aiutare i docenti delle classi a non far allontanare gli alunni dal punto di raccolta senza aver registrato la consegna ai genitori/tutori; 2. Collaborare con il Coordinatore dell'Emergenza alla stesura del Verbale di evacuazione (allegato 6.b).



DOCENTI

I docenti impegnati con la classe hanno un ruolo fondamentale sia durante le **fasi di emergenza** che nel **normale turno lavorativo**.

ASPETTI PROTETTIVI

Azioni da attuare nel momento dell'emergenza dopo aver udito il segnale di evacuazione.

1. **Prendere il registro e modulo evacuazione (Allegato 6.a);**
2. Aiutare gli alunni a posizionarsi in fila indiana;
3. Spegnerne eventuali apparecchiature utilizzate che non necessitano di rimanere accese;
4. **Uscire dalla classe** (il docente chiude fila chiude la porta) ed incamminarsi lungo il percorso di esodo consigliato;
5. Uscire dall'edificio e recarsi presso il **punto di raccolta** previsto per la classe;
6. Eseguire **l'appello** e confrontare le presenze al punto di raccolta con quelle riportate sul registro;
7. **Compilare** dettagliatamente il **modulo di evacuazione (Allegato 6.a)** e **consegnarlo** al Coordinatore dell'Emergenza.

ATTIVITA' POST-EMERGENZA

1. Tenere uniti gli alunni della propria sezione senza farli allontanare dal punto di raccolta ed autorizzare l'allontanamento solamente dopo aver registrato la consegna ai genitori/tutori;
2. Collaborare con il Coordinatore dell'Emergenza alla stesura del verbale di evacuazione (**allegato 6.B**).

CASI PARTICOLARI:

Potrebbero sopraggiungere casi in cui al segnale di evacuazione gli alunni non si trovino nella propria classe. Per fronteggiare queste situazioni la persona che si trova a supervisionare questi alunni deve prenderli per mano e aggregarli alla classe più vicina per l'evacuazione e per il raggiungimento del punto di raccolta che tuttavia potrebbe differire da quello assegnato alla classe di origine. In questo caso i docenti, in fase di appello, dovranno seguire le seguenti istruzioni:

- Docente classe di origine dovrà segnalare l'alunno nella sezione "Dispersi";
- Docente classe ospitante dovrà segnalare l'alunno nella sezione "Ospiti".



DOCENTI DI SOSTEGNO	
<p><u>ASPETTI PROTETTIVI</u></p> <p>Azioni da attuare nel momento dell'emergenza dopo aver udito il segnale di evacuazione.</p>	<ol style="list-style-type: none"> 1. Guidare l'alunno disabile verso l'uscita dalla classe; 2. Verificato di essere gli ultimi ad uscire, chiudere la porta; 3. Incamminarsi insieme all'alunno lungo il percorso di esodo consigliato; 4. Uscire dall'edificio e recarsi presso il punto di raccolta previsto; 5. Eseguire l'appello.
<p><u>ATTIVITA'</u></p> <p><u>POST-EMERGENZA</u></p>	<ol style="list-style-type: none"> 1. Non fare allontanare dal punto di raccolta gli alunni; 2. Autorizzare l'allontanamento solamente dopo aver registrato la consegna ai genitori/tutori; 3. Collaborare con il Coordinatore dell'Emergenza alla stesura del verbale evacuazione, allegato 6. b.

CASI PARTICOLARI:

Nel caso in cui al segnale di evacuazione gli alunni non si dovessero trovare nella propria classe, il loro comportamento dovrà essere il seguente:

– Alunni in giardino/cortile:

1. Raggiungere il punto di raccolta più vicino;
2. Se possibile raggiungere la propria classe ed eseguire l'appello, in caso contrario registrarsi come "Ospite" nella classe ospitante.

– Alunni che si siano momentaneamente allontanati dalla classe, che si trovino ad es. servizi igienici, scale, corridoio, etc.:

1. Aggregarsi alla classe più vicina che sta evacuando i locali ed uscire con essa;
2. Una volta raggiunto il punto di raccolta, raggiungere la propria classe ed eseguire l'appello, in caso contrario registrarsi come "Ospite" nella classe ospitante.

PERSONALE INTERNO NON DIPENDENTE DELL'ISTITUTO	
PERSONALE ESTERNO: genitori, ospiti, fornitori	
<p><u>ASPETTI PROTETTIVI</u></p> <p>Azioni da attuare nel momento dell'emergenza dopo aver udito il segnale di evacuazione.</p>	<ol style="list-style-type: none"> 1. Interrompere immediatamente ogni attività; 2. Seguire attentamente le istruzioni impartite; 3. Tralasciare il recupero di oggetti personali, salvo quelli indispensabili quali occhiali o stappelle; 4. Uscire dall'edificio in modo ordinato, mantenendo la calma e raggiungere il punto di raccolta; 5. Non rientrare per nessun motivo all'interno dell'edificio. 6. Collaborare con il Coordinatore dell'Emergenza e/o Addetto alle comunicazioni esterne per l'appello;

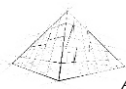

III. MISURE DI PREVENZIONE

La più efficace garanzia di contenimento dei pericoli è costituita dall'individuazione di misure tecniche, organizzative e comportamentali atte ad eliminare o ridurre i fattori di rischio che potrebbero generare una situazione di emergenza.

Le misure intese a ridurre la probabilità di insorgenza degli incendi si suddividono in:

- Misure tecniche:
 - Realizzazione di impianti elettrici a regola d'arte;
 - Messa a terra di impianti, strutture e masse metalliche, al fine di evitare la formazione di cariche elettrostatiche;
 - Realizzazione di impianti di protezione contro le scariche atmosferiche conformemente alla regola d'arte;
 - Ventilazione degli ambienti in presenza di vapori, gas o polveri infiammabili;
 - Adozione di dispositivi di sicurezza;
- Misure organizzative:
 - Rispetto dell'ordine e della pulizia;
 - Controlli sulle misure di sicurezza;
 - Predisposizione di un regolamento interno sulle misure di sicurezza da osservare;
 - Informazione e formazione dei lavoratori.



III.A MISURE TECNICHE

La più efficace garanzia di contenimento dei pericoli è costituita dalla loro individuazione e dall'attuazione di opportune misure di prevenzione e protezione. Al fine di eliminare o contenere il rischio incendio si considera:

- 1. Deposito ed utilizzo di materiali infiammabili e facilmente combustibili:** il quantitativo dei materiali infiammabili o facilmente combustibile deve essere limitato a quello in relazione alle quantità di prodotti chimici conservabili, le normative di riferimento riportano indicazioni precise solo nel caso di infiammabili; per sostanze chimiche in generale le indicazioni di legge parlano di "quantità minima strettamente necessarie alle normali attività".
- 2. Mantenimento in efficienza dei presidi antincendio:** ai fini della gestione ed organizzazione della sicurezza, il Datore di Lavoro è tenuto ad organizzare l'effettuazione di tutti i controlli necessari al mantenimento della funzionalità degli impianti e delle attrezzature per la sicurezza (D.M. 10/03/98).
Le attività di controllo, manutenzione e revisione che richiedono competenze ed attrezzature specifiche sono svolte da personale incaricato in possesso dei requisiti tecnico – professionali richiesti dalla normativa vigente per gli impianti tecnologici.
L'attività di verifica necessaria al fine di garantire il mantenimento dell'efficienza degli impianti ai fini della sicurezza viene effettuata secondo quanto previsto dalle normative vigenti dal Referente della Sicurezza di Plesso. L'esito delle verifiche viene annotato presso il Registro dei controlli periodici (**Allegato 3**).

III.B MISURE ORGANIZZATIVE

Le fasi dell'emergenza si sviluppano come segue:

- **Rilevazione pericolo;**
- **Segnalazione dell'Emergenza:** chiunque rilevi una situazione di pericolo imminente e grave deve chiamare immediatamente:
 - Addetto alle comunicazioni esterne verbalmente o tramite il numero 0535 671220;
 - Nel caso in cui non fosse possibile mettersi in contatto con il Centro di Coordinamento dell'Emergenza: 112.
- Centro di Coordinamento dell'Emergenza **chiama gli addetti emergenza (allegato 1.B)** di piano seguendo le modalità previste nell'**allegato 3**.
- **Conferma del pericolo/valutazione entità emergenza:** gli Addetti all'Emergenza giungono sul posto e si accertano dell'effettivo pericolo.



- **Caso FALSO ALLARME:** emergenza conclusa con comunicazione all'addetto alle comunicazioni esterne;
- **Caso EMERGENZA GESTIBILE:** intervento addetti emergenza con emergenza sotto controllo fino al completamento dell'intervento – emergenza conclusa con comunicazione all'addetto alle comunicazioni esterne;
- **Caso EMERGENZA GRAVE:**
 1. Intervento addetti emergenza;
 2. Comunicazione all'addetto alle comunicazioni esterne dell'entità dell'emergenza;
 3. L'Addetto alle comunicazioni esterne:
 - Avverte il Responsabile (Dirigente Scolastico) e il Coordinatore emergenza;
 - Richiede l'immediato intervento di ulteriori addetti all'emergenza;
 - Su richiesta del Responsabile/Coordinatore emergenza attiva l'allarme per l'evacuazione e/o chiede l'intervento tempestivo degli enti di soccorso esterni;
 4. **Messa in sicurezza del sito:** l'Addetto effettua le operazioni preliminari all'esodo, aventi lo scopo di consentire un esodo sicuro e/o mettere il sito in sicurezza al fine di circoscrivere o non aggravare la situazione di pericolo (eventuali ostacoli presenti davanti alle uscite di emergenza, disattivazione di eventuali valvole del gas, ecc.);
 5. **Ordine di evacuazione generale:** tutti gli occupanti, una volta ricevuto il segnale di evacuazione, abbandonano i locali e raggiungono l'uscita di emergenza più vicina, senza spingersi o correre e si recano al punto di raccolta.



III.C SIMULAZIONE EMERGENZE

La periodica simulazione di emergenza ed evacuazione e dei relativi interventi è prevista quale norma cogente ma di fatto questa ha la funzione di testare e verificare concretamente le modalità previste dal piano di emergenza ed evacuazione, anche al fine di prevedere integrazioni, modifiche o aggiornamenti.

ORGANIZZAZIONE DELLA PROVA DI EVACUAZIONE

Secondo la vigente legislazione è necessario provvedere almeno due volte all'anno all'effettuazione delle prove di evacuazione nei diversi plessi.

Il Dirigente Scolastico o un suo sostituto predispone l'attuazione dei programmi riguardanti le simulazioni di emergenza seguendo alcune buone prassi come quella di programmare due prove di evacuazione all'anno, una all'inizio e una a metà dell'anno scolastico, programmando la prima e lasciando la seconda a sorpresa per alunni e personale.

Le evidenze di avvenuta effettuazione dovranno essere raccolte presso il modulo sfollamento - **Allegato 6.a**, compilazione a cura di ogni docente di classe, e il verbale di evacuazione - **Allegato 6.b**, compilazione a cura del Coordinatore dell'Emergenza, da consegnare in copia alla segreteria.

COMPITI DEI PARTECIPANTI ALLA PROVA

L'esercitazione deve coinvolgere tutto il personale presente nell'attuare quanto segue:

1. Identificare l'ubicazione delle attrezzature di spegnimento;
2. Percorrere le vie di fuga;
3. Identificare le porte resistenti al fuoco ove esistenti;
4. Identificare la posizione dei dispositivi di allarme;
5. Riceve informazioni sulle possibili emergenze, comportamenti da adottare, ubicazione del punto di ritrovo esterno così come indicato nel Piano di Emergenza.

L'allarme dato per l'esercitazione non deve essere segnalato né ai vigili del fuoco né alle forze dell'ordine.

Tali esercitazioni non devono essere svolte quando siano presenti notevoli affollamenti di persone esterne.

L'evacuazione da ogni specifica area del luogo di lavoro deve procedere fino ad un punto che possa garantire a tutto il personale di individuare il percorso verso un luogo sicuro anche di pazienti e utenti con ridotte capacità motorie, sensoriali o cognitive.

L'esercitazione verrà eseguita simulando un'emergenza di 3° o 2° grado come descritto nel capitolo precedente.



REGISTRAZIONE DELLE PROVE

I docenti in servizio, compilano il modulo sfollamento, **allegato 6a**, in allegato al registro di classe, e lo consegnano al Coordinatore dell’Emergenza.

Il Coordinatore dell’Emergenza controlla l’andamento dell’esercitazione e riferisce al Dirigente Scolastico e all’RSPP le eventuali carenze riscontrate.

1. Raccoglie tutti i moduli sfollamento, **allegato 6a**, compilati dai docenti;
2. Compila il verbale evacuazione, **allegato 6b**;
3. Riconsegna i verbali alla segreteria.

L’**allegato 5** elenca i compiti dei singoli soggetti che intervengono alla prova di evacuazione.



IV. INFORMAZIONE, FORMAZIONE ED ADDESTRAMENTO

La comprensione delle informazioni e la conoscenza dei comportamenti da adottare da parte di tutti i soggetti presenti, nel momento in cui insorga un'emergenza, è la condizione inderogabile al fine di poter fronteggiare, sin dai primi istanti l'evento e predisporre altresì le condizioni favorevoli per un intervento efficace da parte degli entri preposti al soccorso/emergenza.

IV.A INFORMAZIONE GENERALIZZATA

L'informazione generalizzata ha la finalità di fornire indicazioni essenziali, anche a chi non è tenuto alla conoscenza né delle condizioni critiche presenti né delle caratteristiche della struttura. In particolare permette di "indirizzare" le azioni ad una efficace gestione dell'emergenza.

Nell'ottica della **prevenzione** ed allo scopo di massimizzare l'efficacia del presente Piano di Emergenza viene data la massima **divulgazione** del presente piano al personale e ai soggetti incaricati delle azioni da intraprendere in caso di emergenza (addetti della squadra di emergenza).

Tutti i lavoratori sono informati su:

1. "**Norme comportamentali di base e responsabilità**": analisi dei comportamenti di base da tenere in caso di emergenza.
2. "**Procedure e Istruzioni operative**": schede che descrivono schematicamente le azioni delle diverse figure coinvolte nell'emergenza e le procedure da attuare.

Saranno inoltre organizzati appositi **incontri informativi**.

Di seguito si allega cartello contenente informazioni di comportamento da adottare in una situazione di emergenza rivolto ad alunni, personale e visitatori. Lo stesso, esposto insieme alle planimetrie di evacuazione, nei locali e nelle zone di stazionamento, attesa, ecc. fa sì che il personale e il pubblico le osservi e le comprenda nella quotidianità della frequentazione della struttura.



ISTRUZIONI DI EMERGENZA

Per ogni emergenza esiste un preciso piano d'intervento. Rivolgetevi al personale d'istituto e seguite attentamente le sue istruzioni.



Vietato fumare



Vietato servirsi degli ascensori in situazione di emergenza

For every emergency there is a precise intervention plan. Contact your school staff and follow their instructions carefully.

Pour chaque urgence il y a un plan d'intervention précis. Contactez votre personnel de l'école et suivez attentivement leurs instructions.

每次紧急情况都有精确的干预计划。联系学校工作人员并仔细遵循他的指示。

IN CASO DI EMERGENZA

- Mantieni la calma;
- Avverti immediatamente il personale d'istituto e segui scrupolosamente le indicazioni.



0535671220

Numero del centro di coordinamento emergenza

112

Numero Unico di Emergenza

Esempio planimetrie vie di esodo.

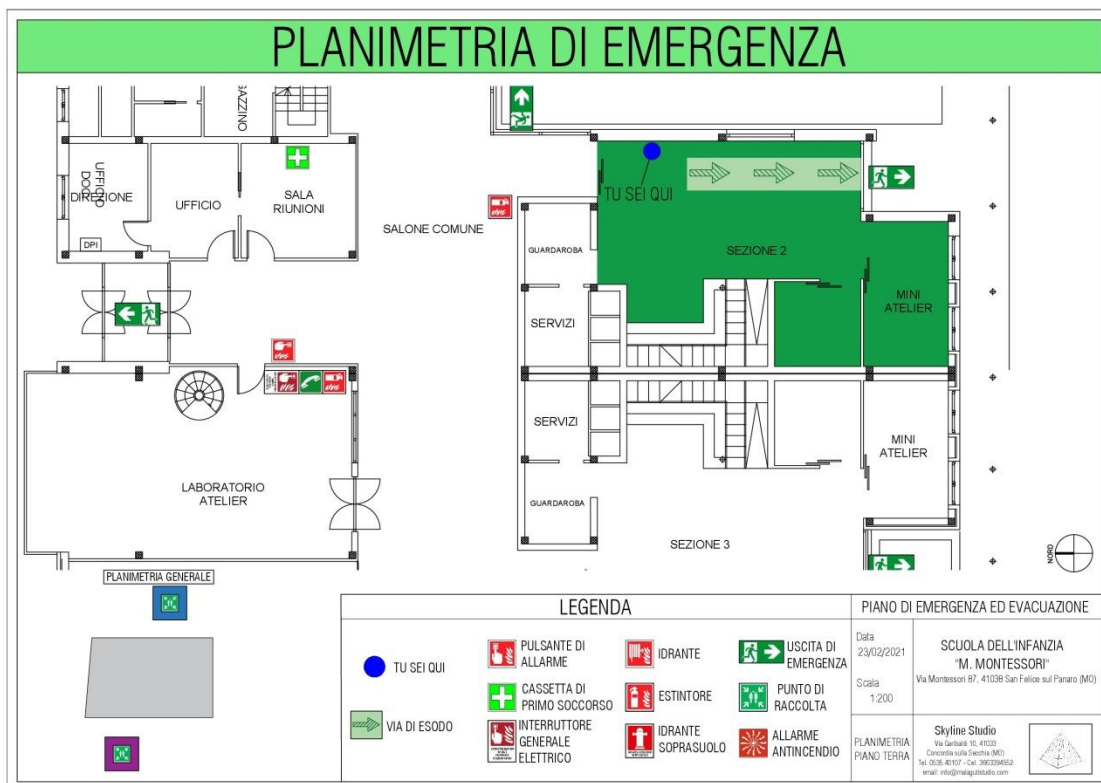



IV.B FORMAZIONE GENERALIZZATA

Avere un buon piano di emergenza non esaurisce le responsabilità di chi gestisce la struttura, concetto quest'ultimo ribadito dal D. Lgs. 81/08 a proposito delle responsabilità della figura del datore di lavoro. Perché il piano funzioni occorre che il personale coinvolto a tutti i livelli riceva una adeguata formazione in materia di sicurezza e venga poi addestrato sui propri compiti specifici.

La formazione generalizzata ha l'obiettivo di garantire, a tutti i lavoratori, le conoscenze delle principali azioni da compiere in caso di emergenza mentre, la formazione specifica, è differenziata in base alle rispettive competenze e attribuzioni soggetta ad aggiornamento nei casi previsti dall'art. 37 del D. Lgs. 81/08 e dagli Accordi Stato-Regioni.

Il Dirigente Scolastico, nelle prime settimane dell'anno scolastico, sulla base del Piano di Formazione, in funzione delle risultanze dello stato di formazione del personale scolastico, programma la:

1. **Formazione dei lavoratori:** in base degli obblighi di formazione definiti dall'Accordo Stato-Regioni del 21/12/2011 con particolare riferimento, ai fini dell'applicazione del presente piano di emergenza, alla parte specifica del corso nella quale vengono affrontate le questioni relative alla gestione dell'emergenza nei locali scolastici;
2. **Informazione ai lavoratori:** ogni lavoratore riceve una adeguata informazione su:
 - a. Rischi di incendio legati all'attività svolta;
 - b. Rischi di incendio legati alle specifiche mansioni svolte;
 - c. Misure di prevenzione e di protezione incendi adottate nel luogo di lavoro con particolare riferimento a:
 - i. Osservanza delle misure di prevenzione degli incendi e relativo corretto comportamento negli ambienti di lavoro;
 - ii. Divieto di utilizzo degli ascensori per l'evacuazione in caso di incendio;
 - iii. Importanza di tenere chiuse le porte resistenti al fuoco;
 - iv. Modalità di apertura delle porte di uscita;
 - d. Procedure da adottare in caso di incendio, ed in particolare:
 - i. Azioni da attuare in caso di incendio;
 - ii. Azionamento dell'allarme;
 - iii. Procedure da attuare all'attivazione dell'allarme e di evacuazione fino al punto di raccolta in luogo sicuro;
 - iv. Modalità di chiamata dei soccorsi esterni;
 - e. I nominativi dei lavoratori incaricati di applicare le misure di prevenzione incendi, lotta antincendio e gestione delle emergenze e pronto soccorso;
 - f. Il nominativo del responsabile del servizio di prevenzione e protezione dell'azienda.

L'informazione deve essere basata sulla valutazione dei rischi, essere fornita al lavoratore all'atto dell'assunzione ed essere aggiornata nel caso in cui si verifichi un mutamento della situazione del luogo di



lavoro che comporti una variazione della valutazione stessa.

L'informazione deve essere fornita in maniera tale che il personale possa apprendere facilmente.

Adeguate informazioni devono essere fornite agli addetti alla manutenzione e agli appaltatori per garantire che essi siano a conoscenza delle misure generali di sicurezza antincendio nel luogo di lavoro, delle azioni da adottare in caso di incendio e delle procedure di evacuazione.

L'informazione e le istruzioni antincendio possono essere fornite ai lavoratori predisponendo avvisi scritti che riportino le azioni essenziali che devono essere attuate in caso di allarme o di incendio. Tali istruzioni, cui possono essere aggiunte delle semplici planimetrie indicanti le vie di uscita, devono essere installate in punti opportuni ed essere chiaramente visibili.

IV.C FORMAZIONE E ADDESTRAMENTO

La formazione e l'addestramento delle figure avente incarico di addetti alla gestione emergenza, sono lo strumento indispensabile per garantire il coordinamento degli interventi di tutti i soggetti, sia interni che esterni, per la salvaguardia delle persone, dei beni presenti e dell'ambiente.

Il Dirigente Scolastico, nelle prime settimane dell'anno scolastico, sulla base del Piano di Formazione, in funzione delle risultanze dello stato di formazione del personale scolastico, incarica formalmente gli addetti antincendio e primo soccorso assicurandosi che ci sia la presenza continua durante tutto l'orario lavorativo di un numero sufficiente di addetti suddivisi per ogni piano dell'Istituto.

Se il numero di soggetti in possesso di regolare attestato di formazione non è sufficiente ad esaudire il criterio sopra indicato occorre procedere con una formazione di un numero di lavoratori che porti il numero complessivo ad essere maggiore rispetto al numero minimo di addetti indispensabili per l'attuazione del presente piano di emergenza.

Il personale designato addetto antincendio ha frequentato un corso di formazione, della durata di 8 ore per attività di LIVELLO 2 (ex rischio medio), con esercitazione pratica di spegnimento di principio di incendio con i presidi antincendio, soggetto ad aggiornamento con periodicità quinquennale, i cui contenuti minimi sono riportati in allegato III del D.M. 02/09/2021.

Il personale designato addetto primo soccorso ha frequentato un corso di formazione, della durata di 12 ore, con esercitazione pratica, soggetto ad aggiornamento con periodicità triennale.

Se il numero di soggetti in possesso di regolare attestato di formazione non è sufficiente ad esaudire il criterio sopra indicato occorre procedere con una formazione a un numero di lavoratori che porti il numero complessivo ad essere maggiore rispetto al numero minimo di addetti indispensabili per l'attuazione del presente piano di emergenza.



V. GESTIONE DELL'EMERGENZA

V.A ATTIVAZIONE ALLARME

Per ogni comunicazione di emergenza contattare l'Addetto alle comunicazioni esterne, presso la postazione ATA – ingresso principale.

Per segnalare una emergenza ed attivare le procedure previste dal presente piano occorre effettuare una chiamata al numero:

verbalmente postazione ATA – ingresso principale

0535 671220 da telefono

In caso di Emergenza accertata, l'addetto alle comunicazioni esterne, su richiesta del Responsabile/Coordinatore dell'emergenza o degli addetti emergenza, allo scopo di attivare i soccorsi esterni, effettua la chiamata al numero:

112 Numero Unico di Emergenza

V.B COMUNICAZIONE EMERGENZA

È necessario che i soggetti che rilevano l'allarme comunichino, con la massima chiarezza, la natura dell'evento, la sua evoluzione, il luogo, ed il numero delle persone eventualmente coinvolte comunicandola all'addetto alle comunicazioni esterne.

Chiamata tipo:

1. Sono (nome, cognome e qualifica);
2. Chiamo dal piano/laboratorio ...;
3. Si è verificato (precisare la natura dell'emergenza);
4. Sono coinvolte circa n. persone.



V.C PRIMO INTERVENTO

Come da **allegato 3**, l'addetto alle comunicazioni esterne, in base al tipo di emergenza chiamerà gli addetti all'emergenza:

1. Incendio: Addetti della squadra antincendio secondo le priorità previste dalle procedure e Addetti antincendio di comparto;
2. Sociale: soccorsi esterni;
3. Strutturale: addetti all'emergenza e squadra di evacuazione;
4. Tecnologico: segreteria scolastica;
5. Eventi naturali: addetti all'emergenza e squadra di evacuazione;
6. Chimico: collaboratori scolastici o addetti all'emergenza;
7. Emergenza sanitaria: addetti della squadra primo soccorso.

L'addetto all'emergenza, recatosi sul posto, valuterà l'entità del danno e riporterà l'informazione all'addetto alle comunicazioni esterne che si attiverà tramite diverse procedure, in base alla realtà dei fatti:

- Falso allarme: emergenza conclusa;
- Emergenza stabile/contenuta:
 - L'addetto alle comunicazioni esterne avvertirà il Responsabile/Coordinatore dell'Emergenza;
 - Intervento addetti emergenza;
- Emergenza grave:
 - L'addetto alle comunicazioni esterne avvertirà il Responsabile/Coordinatore dell'Emergenza;
 - Intervento addetti emergenza;
 - L'addetto alle comunicazioni esterne, su richiesta del Responsabile/Coordinatore dell'Emergenza ovvero della squadra antincendio o dagli addetti al compartimento, chiama soccorsi esterni (112). Nel caso in cui si verificasse un'impossibilità a contattare rapidamente il personale incaricato, chiunque può effettuare la chiama ai soccorsi esterni (112).
L'addetto alle comunicazioni esterne è incaricato di portarsi in corrispondenza all'ingresso su **Via Montessori 87**, al fine di accogliere i soccorritori esterni, informarli sulla situazione e indirizzarli alla interessata;
 - Allarme generale;
 - Evacuazione.

In questa sezione vengono schematizzate le procedure che i responsabili, gli addetti all'emergenza e gli addetti al primo soccorso devono tenere nei diversi scenari ipotizzati.

Le schede dell'**allegato 3** presuppongono che sia stata appurata da parte dell'addetto l'esistenza di una situazione di **EMERGENZA REALE**.



Le schede descrivono i seguenti scenari:

- INCENDIO INTERNO;
- ORDIGNO ESPLOSIVO;
- ALLAGAMENTO INTERNO;
- SVERSAMENTO/SPANDIMENTO DI SOSTANZE CHIMICHE;
- CEDIMENTO STRUTTURALE;
- AGGRESSIONE;
- TECNOLOGICO (Black out elettrico, blocco ascensori/monta lettighe, interruzione alimentazione idrica, interruzione comunicazioni, interruzioni comunicazioni telematiche e trasmissione dati, interruzione sistema riscaldamento, allagamento);
- EMERGENZA SANITARIA.

Nell'**allegato 9** inoltre vengono schematizzate le procedure che i responsabili, gli addetti all'emergenza e il personale devono tenere in caso di evacuazione.



VI. GESTIONE POST EMERGENZA

Gli Addetti all'emergenza si accertano che l'**allarme** sia effettivamente **rientrato** e chiedono l'intervento del Responsabile/Coordinatore dell'Emergenza.

L'attività lavorativa può essere ripresa, su autorizzazione del Coordinatore dell'Emergenza di concerto con il Dirigente Scolastico, solo dopo un'attenta analisi di tutta l'area colpita dall'incidente.

Il **Responsabile del Servizio di Prevenzione e Protezione (RSPP)** ha il compito indagare sulle cause dell'incidente.

È quindi utile che gli Addetti tengano **nota degli eventi** (appunti, rapporti immediati, cronologia degli eventi, componenti interni o esterni che sono intervenuti, ecc.) per **accertare le cause** che hanno provocato l'emergenza e prendere i provvedimenti necessari affinché questa non si ripeta in futuro.

VII. ALLEGATI

- Allegato 1.A – Organigramma sicurezza;
- Allegato 1.B – Attivazione squadra di emergenza;
- Allegato 2 – Layout edificio con specifica attività della struttura e affollamento;
- Allegato 3 – Procedure operative;
- Allegato 4 – Designazione apri fila e chiudi fila;
- Allegato 5 – Compiti simulazione emergenza;
- Allegato 6.A – Modulo sfollamento;
- Allegato 6.B – Verbale evacuazione;
- Allegato 7 – Attivazione allarme;
- Allegato 8 – Modulo operatori CCE;
- Allegato 9 – Procedure di evacuazione;
- Allegato 10 – Registro controlli periodici;
- Allegato 11 – Piano emergenza sanitaria;
- Allegato 12 – Planimetrie generali;
- Allegato 13 - Informativa piano di emergenza.



ALLEGATO 1.A: ORGANIGRAMMA SICUREZZA

ORGANIGRAMMA SICUREZZA
 Scuola dell'Infanzia "Montessori" di San Felice sul Panaro
 a.s.: 2023 - 2024

Datore di Lavoro: DIRIGENTE SCOLASTICO - MAINI Maria Paola

R.L.S. In fase di nomina	Medico Competente DOTT.SSA MONDUZZI Giorgia	R.S.P.P. Arch. MALAGUTI Stefano	Dirigente DSGA ZERBINI MARENZI Giuseppina
------------------------------------	---	---	---

INCARICATI

REFERENTE DI PLESSO
GNUDI Maria Beatrice

ADDETTI ALLE EMERGENZE - FIGURE SENSIBILI

CONTROLLI PERIODICI
GNUDI Maria Beatrice

PRIMO SOCCORSO

PREVENZIONE INCENDI

EVACUAZIONE

DIFFUSIONE ALLARME - CAMPANELLA
Collaboratore scolastico

- SQUADRA**
- 1) BIGNARDI Diana
 - 2) CIACCIO Daniela
 - 3) CORAZZARI Lisa
 - 4) GNUDI Maria Beatrice
 - 5) LA GRASTA Maria
 - 6) MARCHINI Cristina
 - 7) VALLE Milena
 - 8) ZURLO Angela

- SQUADRA**
- 1) CARANNANTE Giulia
 - 2) CIACCIO Daniela
 - 3) CORAZZARI Lisa
 - 4) DONNARUMMA Angela
 - 5) GNUDI Maria Beatrice
 - 6) GRANDI Giglia
 - 7) LA GRASTA Maria
 - 8) ZURLO Angela

- SQUADRA**
- 1) CIACCIO Daniela
 - 2) DONNARUMMA Angela
 - 3) ZURLO Angela
 - 4) LANGELLA Teresa

CHIAMATA SOCCORSI
Collaboratore scolastico che emana l'allarme

APERTURA CANCELLI MEZZI DI SOCCORSO
Collaboratore scolastico che emana l'allarme

INTERRUZIONE METANO E LUCE
Collaboratori scolastici di turno

ALLEGATO 1.B: ATTIVAZIONE SQUADRA DI EMERGENZA

SETTIMANA A

RESPONSABILE/COORDINATORE EMERGENZA										
GIORNO	ORARIO/POSTAZIONE									
	07:30	09:00	10:00	11:00	12:00	13:00	14:42	15:00	16:00	18:12
Lunedì	CIACCIO Daniela									
	ZURLO Angela									
							DONNARUMMA Angela			
							LANGELLA Teresa			
Martedì	CIACCIO Daniela									
	ZURLO Angela									
							DONNARUMMA Angela			
							LANGELLA Teresa			
Mercoledì	CIACCIO Daniela									
	ZURLO Angela									
							DONNARUMMA Angela			
							LANGELLA Teresa			
Giovedì	CIACCIO Daniela									
	ZURLO Angela									
							DONNARUMMA Angela			
							LANGELLA Teresa			
Venerdì	CIACCIO Daniela									
	ZURLO Angela									
							DONNARUMMA Angela			
							LANGELLA Teresa			

**SETTIMANA B**

RESPONSABILE/COORDINATORE EMERGENZA										
GIORNO	ORARIO/POSTAZIONE									
	07:30	09:00	10:00	11:00	12:00	13:00	14:42	15:00	16:00	18:12
Lunedì	DONNARUMMA Angela									
	LANGELLA Teresa									
							CIACCIO Daniela			
							ZURLO Angela			
Martedì	DONNARUMMA Angela									
	LANGELLA Teresa									
							CIACCIO Daniela			
							ZURLO Angela			
Mercoledì	DONNARUMMA Angela									
	LANGELLA Teresa									
							CIACCIO Daniela			
							ZURLO Angela			
Giovedì	DONNARUMMA Angela									
	LANGELLA Teresa									
							CIACCIO Daniela			
							ZURLO Angela			
Venerdì	DONNARUMMA Angela									
	LANGELLA Teresa									
							CIACCIO Daniela			
							ZURLO Angela			

**SETTIMANA A****ADDETTI ANTINCENDIO**

GIORNO	ORARIO/POSTAZIONE													
	07:30	08:00	09:00	10:00	11:00	11:30	12:00	12:30	13:00	13:30	14:42	15:00	16:00	18:12
Lunedì	CIACCIO Daniela													
	ZURLO Angela													
					DONNARUMMA Angela									
	GNUDI B. - 5A													
	CORAZZARI L. - 5B													
	GRANDI G. - 3B													
							CARANNANTE G. - 3B							
							LA GRASTA M. - 4A							
Martedì	CIACCIO Daniela													
	ZURLO Angela													
					DONNARUMMA Angela									
	GNUDI B. - 5A													
	CORAZZARI L. - 5B													
	GRANDI G. - 3B													
	CARANNANTE G. - 3B													
	LA GRASTA M. - 4A													
Mercoledì	CIACCIO Daniela													
	ZURLO Angela													
					DONNARUMMA Angela									
	GNUDI B. - 5A													
	CORAZZARI L. - 5B													
	GRANDI G. - 3B													
							CARANNANTE G. - 3B							
							LA GRASTA M. - 4A							

**SETTIMANA A****ADDETTI ANTINCENDIO**

GIORNO	ORARIO/POSTAZIONE													
	07:30	08:00	09:00	10:00	11:00	11:30	12:00	12:30	13:00	13:30	14:42	15:00	16:00	18:12
Giovedì	CIACCIO Daniela													
	ZURLO Angela													
					DONNARUMMA Angela									
					GNUDI B. - 5A									
					CORAZZARI L. - 5B									
					GRANDI G. - 3B									
			CARANNANTE G. - 3B											
			LA GRASTA M. - 4A											
Venerdì	CIACCIO Daniela													
	ZURLO Angela													
					DONNARUMMA Angela									
			GNUDI B. - 5A											
			CORAZZARI L. - 5B											
			GRANDI G. - 3B											
					CARANNANTE G. - 3B									
					LA GRASTA M. - 4A									

**SETTIMANA B****ADDETTI ANTINCENDIO**

GIORNO	ORARIO/POSTAZIONE														
	07:30	08:00	09:00	10:00	11:00	11:30	12:00	12:30	13:00	13:30	14:42	15:00	16:00	18:12	
Lunedì					ZURLO Angela										
					CIACCIO Daniela										
					DONNARUMMA Angela										
					GNUDI B. - 5A										
					CORAZZARI L. - 5B										
					GRANDI G. - 3B										
					CARANNANTE G. - 3B										
					LA GRASTA M. - 4A										
Martedì					ZURLO Angela										
					CIACCIO Daniela										
					DONNARUMMA Angela										
					GNUDI B. - 5A										
					CORAZZARI L. - 5B										
					GRANDI G. - 3B										
					CARANNANTE G. - 3B										
					LA GRASTA M. - 4A										
Mercoledì					ZURLO Angela										
					CIACCIO Daniela										
					DONNARUMMA Angela										
					GNUDI B. - 5A										
					CORAZZARI L. - 5B										
					GRANDI G. - 3B										
					CARANNANTE G. - 3B										
					LA GRASTA M. - 4A										

**SETTIMANA B****ADDETTI ANTINCENDIO**

GIORNO	ORARIO/POSTAZIONE														
	07:30	08:00	09:00	10:00	11:00	11:30	12:00	12:30	13:00	13:30	14:42	15:00	16:00	18:12	
Giovedì					ZURLO Angela										
					CIACCIO Daniela										
					DONNARUMMA Angela										
		GNUDI B. - 5A													
		CORAZZARI L. - 5B													
		GRANDI G. - 3B													
				CARANNANTE G. - 3B											
				LA GRASTA M. - 4A											
Venerdì					ZURLO Angela										
					CIACCIO Daniela										
					DONNARUMMA Angela										
				GNUDI B. - 5A											
				CORAZZARI L. - 5B											
				GRANDI G. - 3B											
		CARANNANTE G. - 3B													
		LA GRASTA M. - 4A													

**SETTIMANA A**

ADDETTI PRIMO SOCCORSO														
GIORNO	ORARIO/POSTAZIONE													
	07:30	08:00	09:00	10:00	11:00	11:30	12:00	12:30	13:00	13:30	14:42	15:00	16:00	18:12
Lunedì	CIACCIO Daniela													
	ZURLO Angela													
	GNUMI B. - 5A													
	CORAZZARI L. - 5B													
	BIGNARDI D. - 3A													
	VALLE M. - 4A													
						LA GRASTA M. - 4A								
						MARCHINI C. - 4B								
Martedì	CIACCIO Daniela													
	ZURLO Angela													
						GNUMI B. - 5A								
						CORAZZARI L. - 5B								
						BIGNARDI D. - 3A								
						VALLE M. - 4A								
						LA GRASTA M. - 4A								
						MARCHINI C. - 4B								
Mercoledì	CIACCIO Daniela													
	ZURLO Angela													
	GNUMI B. - 5A													
	CORAZZARI L. - 5B													
	BIGNARDI D. - 3A													
	VALLE M. - 4A													
						LA GRASTA M. - 4A								
						MARCHINI C. - 4B								

**SETTIMANA A**

ADDETTI PRIMO SOCCORSO															
GIORNO	ORARIO/POSTAZIONE														
	07:30	08:00	09:00	10:00	11:00	11:30	12:00	12:30	13:00	13:30	14:42	15:00	16:00	18:12	
Giovedì	CIACCIO Daniela														
	ZURLO Angela														
					GNUDI B. - 5A										
					CORAZZARI L. - 5B										
					BIGNARDI D. - 3A										
					VALLE M. - 4A										
			LA GRASTA M. - 4A												
			MARCHINI C. - 4B												
Venerdì	CIACCIO Daniela														
	ZURLO Angela														
			GNUDI B. - 5A												
			CORAZZARI L. - 5B												
			BIGNARDI D. - 3A												
			VALLE M. - 4A												
					LA GRASTA M. - 4A										
					MARCHINI C. - 4B										

**SETTIMANA B**

ADDETTI PRIMO SOCCORSO															
GIORNO	ORARIO/POSTAZIONE														
	07:30	08:00	09:00	10:00	11:00	11:30	12:00	12:30	13:00	13:30	14:42	15:00	16:00	18:12	
Lunedì					CIACCIO Daniela										
					ZURLO Angela										
					GNUDI B. - 5A										
					CORAZZARI L. - 5B										
					BIGNARDI D. - 3A										
					VALLE M. - 4A										
			LA GRASTA M. - 4A												
			MARCHINI C. - 4B												
Martedì					CIACCIO Daniela										
					ZURLO Angela										
					GNUDI B. - 5A										
					CORAZZARI L. - 5B										
					BIGNARDI D. - 3A										
					VALLE M. - 4A										
			LA GRASTA M. - 4A												
			MARCHINI C. - 4B												
Mercoledì					CIACCIO Daniela										
					ZURLO Angela										
					GNUDI B. - 5A										
					CORAZZARI L. - 5B										
					BIGNARDI D. - 3A										
					VALLE M. - 4A										
			LA GRASTA M. - 4A												
			MARCHINI C. - 4B												

**SETTIMANA B**

ADDETTI PRIMO SOCCORSO															
GIORNO	ORARIO/POSTAZIONE														
	07:30	08:00	09:00	10:00	11:00	11:30	12:00	12:30	13:00	13:30	14:42	15:00	16:00	18:12	
Giovedì					CIACCIO Daniela										
					ZURLO Angela										
				GNUDI B. - 5A											
				CORAZZARI L. - 5B											
				BIGNARDI D. - 3A											
				VALLE M. - 4A											
					LA GRASTA M. - 4A										
					MARCHINI C. - 4B										
Venerdì					CIACCIO Daniela										
					ZURLO Angela										
				GNUDI B. - 5A											
				CORAZZARI L. - 5B											
				BIGNARDI D. - 3A											
				VALLE M. - 4A											
				LA GRASTA M. - 4A											
				MARCHINI C. - 4B											



ADDETTI DAE													
GIORNO	ORARIO/POSTAZIONE												
	07:45	08:00	08:30	09:30	10:30	11:00	12:00	12:30	13:00	14:00	15:45	16:00	fino alle 18:00
Lunedì													
Martedì													
Mercoledì													
Giovedì													
Venerdì													
Sabato													

**SETTIMANA A**

SQUADRA DI EVACUAZIONE											
GIORNO	ORARIO/POSTAZIONE										
	07:30	09:00	10:00	11:00	12:00	13:00	14:42	15:00	16:00	18:12	
Lunedì	CIACCIO Daniela										
	ZURLO Angela										
							DONNARUMMA Angela				
							LANGELLA Teresa				
Martedì	CIACCIO Daniela										
	ZURLO Angela										
							DONNARUMMA Angela				
							LANGELLA Teresa				
Mercoledì	CIACCIO Daniela										
	ZURLO Angela										
							DONNARUMMA Angela				
							LANGELLA Teresa				
Giovedì	CIACCIO Daniela										
	ZURLO Angela										
							DONNARUMMA Angela				
							LANGELLA Teresa				
Venerdì	CIACCIO Daniela										
	ZURLO Angela										
							DONNARUMMA Angela				
							LANGELLA Teresa				

**SETTIMANA B**

SQUADRA DI EVACUAZIONE										
GIORNO	ORARIO/POSTAZIONE									
	07:30	09:00	10:00	11:00	12:00	13:00	14:42	15:00	16:00	18:12
Lunedì	DONNARUMMA Angela									
	LANGELLA Teresa									
							CIACCIO Daniela			
							ZURLO Angela			
Martedì	DONNARUMMA Angela									
	LANGELLA Teresa									
							CIACCIO Daniela			
							ZURLO Angela			
Mercoledì	DONNARUMMA Angela									
	LANGELLA Teresa									
							CIACCIO Daniela			
							ZURLO Angela			
Giovedì	DONNARUMMA Angela									
	LANGELLA Teresa									
							CIACCIO Daniela			
							ZURLO Angela			
Venerdì	DONNARUMMA Angela									
	LANGELLA Teresa									
							CIACCIO Daniela			
							ZURLO Angela			

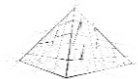

ALLEGATO 2 – LAYOUT EDIFICIO CON SPECIFICA ATTIVITA' DELLA STRUTTURA E AFFOLLAMENTO

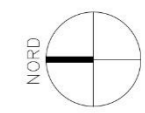

LEGENDA

- | | | | |
|-------------------|---------------------------------|---------------------------|-----------------------------|
| AULA | PULSANTE DI ALLARME | TELEFONO DI EMERGENZA | USCITA DI EMERGENZA |
| RISCHIO SPECIFICO | IDRANTE SOPRASUOLO | DAE | CASSETTA DI PRIMO SOCCORSO |
| IDRANTE | INTERRUPTORE GENERALE ELETTRICO | CENTRALE ALLARME INCENDIO | VALVOLA INTERCETTAZIONE GAS |
| ESTINTORE | | | |

PIANO DI EMERGENZA ED EVACUAZIONE

Data	SCUOLA DELL'INFANZIA "M. MONTESSORI" Via Montessori 87, 41038 San Felice sul Panaro (MO)
29/11/2023	
Scala	Skyline Studio Via Garibaldi 10, 41033 Concordia sulla Secchia (MO) Tel. 0535.40107 - Cel. 3663394552 email: info@malagutistudio.com
1:200	
RISCHIO SPECIFICO PIANO TERRA	

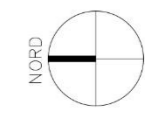
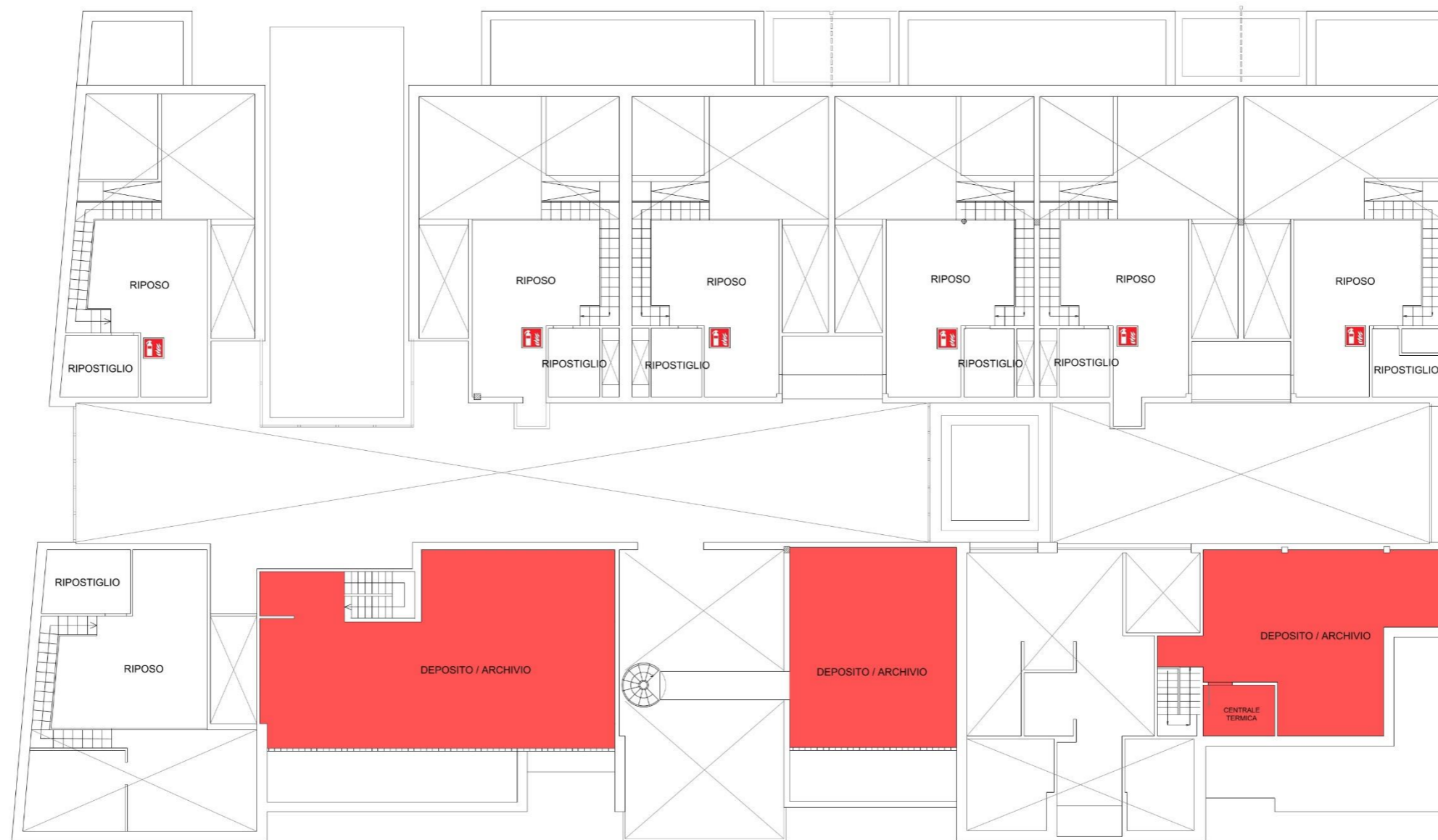

LEGENDA

- | | | | |
|-------------------|---------------------------------|---------------------------|-----------------------------|
| AULA | PULSANTE DI ALLARME | TELEFONO DI EMERGENZA | USCITA DI EMERGENZA |
| RISCHIO SPECIFICO | IDRANTE SOPRASUOLO | DAE | CASSETTA DI PRIMO SOCCORSO |
| IDRANTE | INTERRUTTORE GENERALE ELETTRICO | CENTRALE ALLARME INCENDIO | VALVOLA INTERCETTAZIONE GAS |
| ESTINTORE | | | |

PIANO DI EMERGENZA ED EVACUAZIONE

Data	29/11/2023	SCUOLA DELL'INFANZIA "M. MONTESSORI" Via Montessori 87, 41038 San Felice sul Panaro (MO)
Scala	1:200	
RISCHIO SPECIFICO PIANO PRIMO	Skyline Studio Via Garibaldi 10, 41033 Concordia sulla Secchia (MO) Tel. 0535.40107 - Cel. 3663394552 email: info@malagutistudio.com	



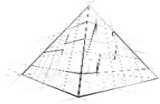

NORME DI COMPORTAMENTO PER PROCEDURE ORDINARIE

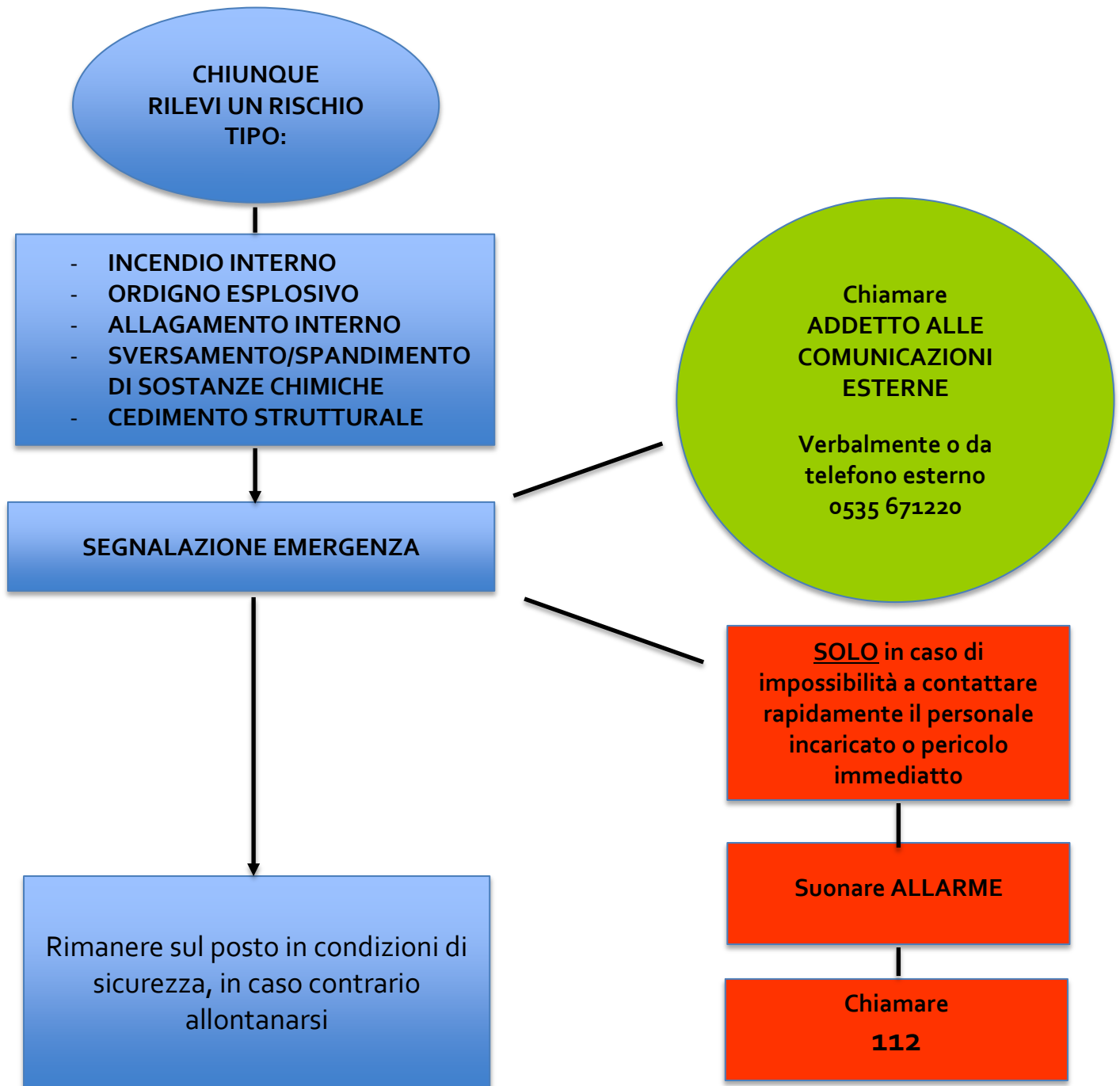

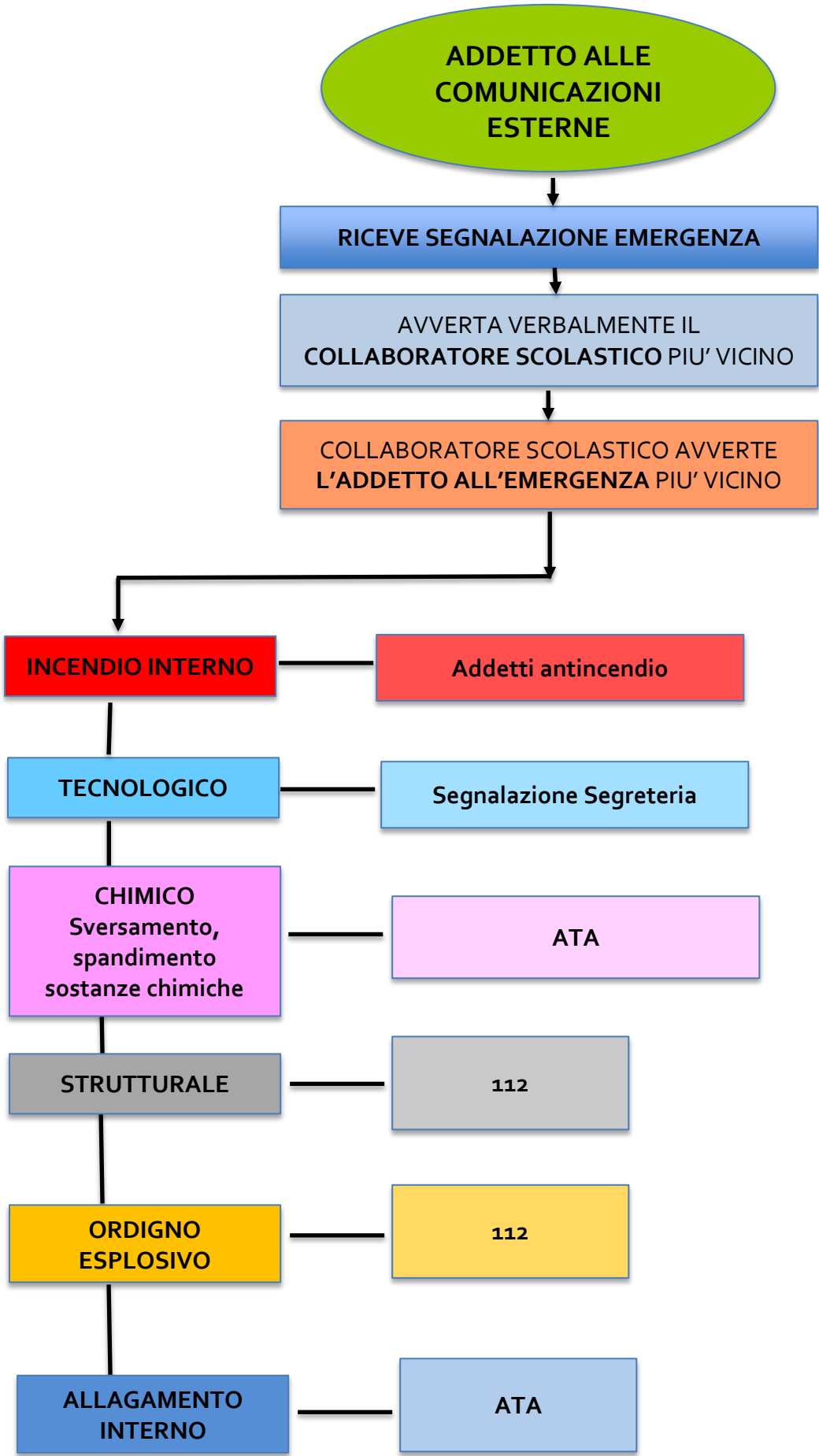
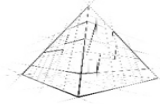

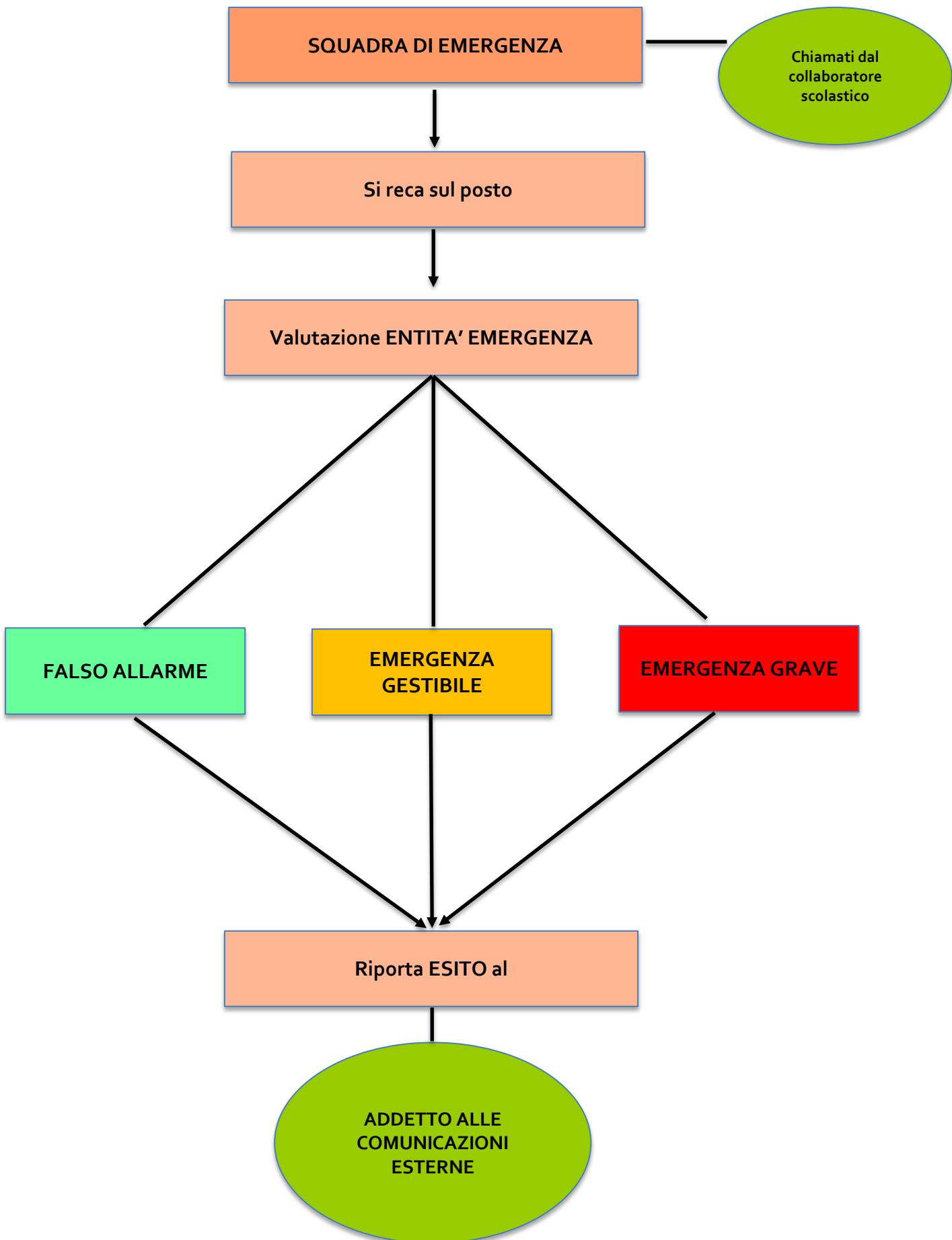
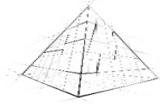

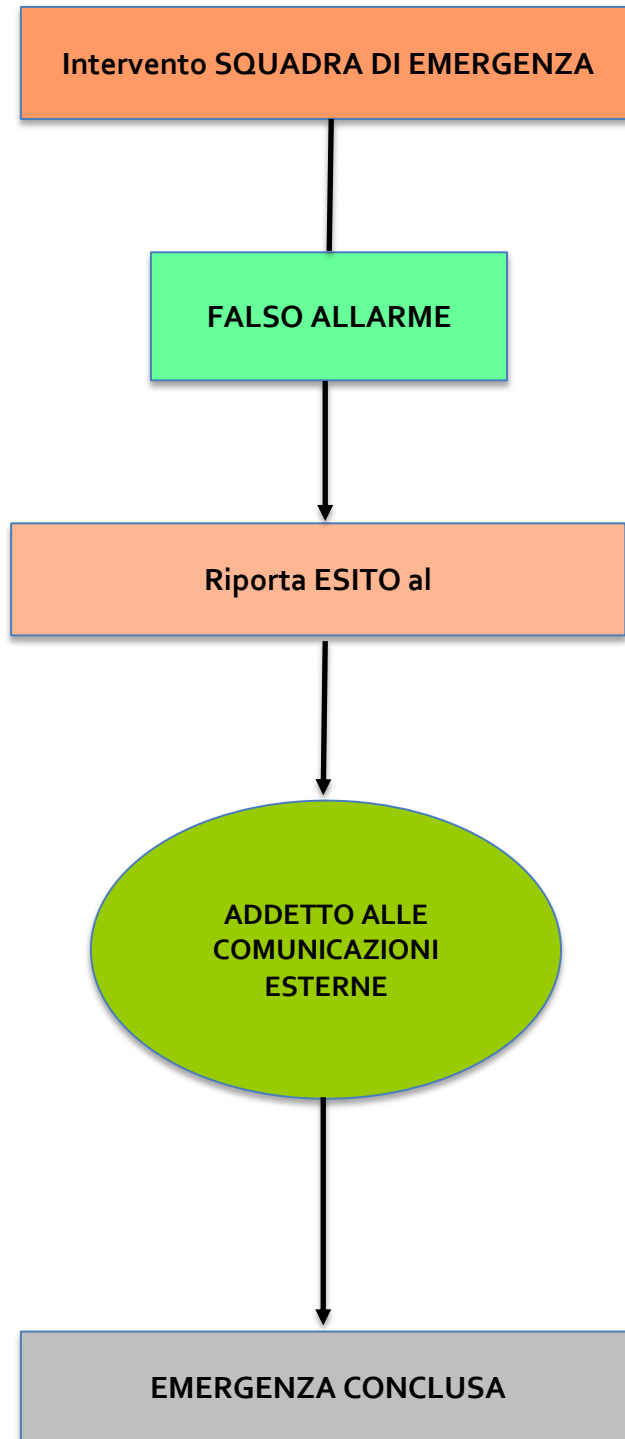
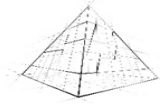

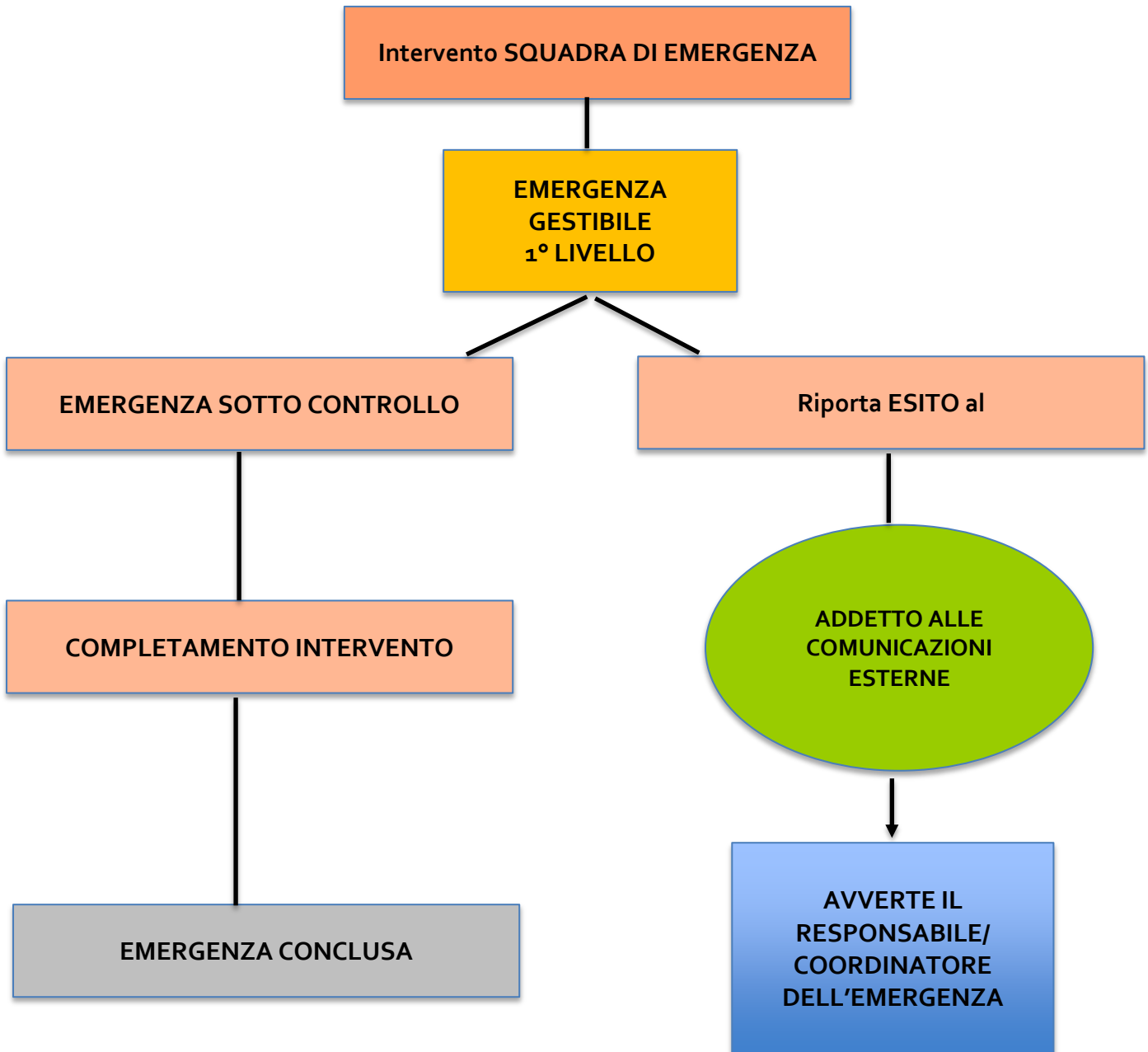
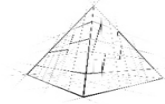

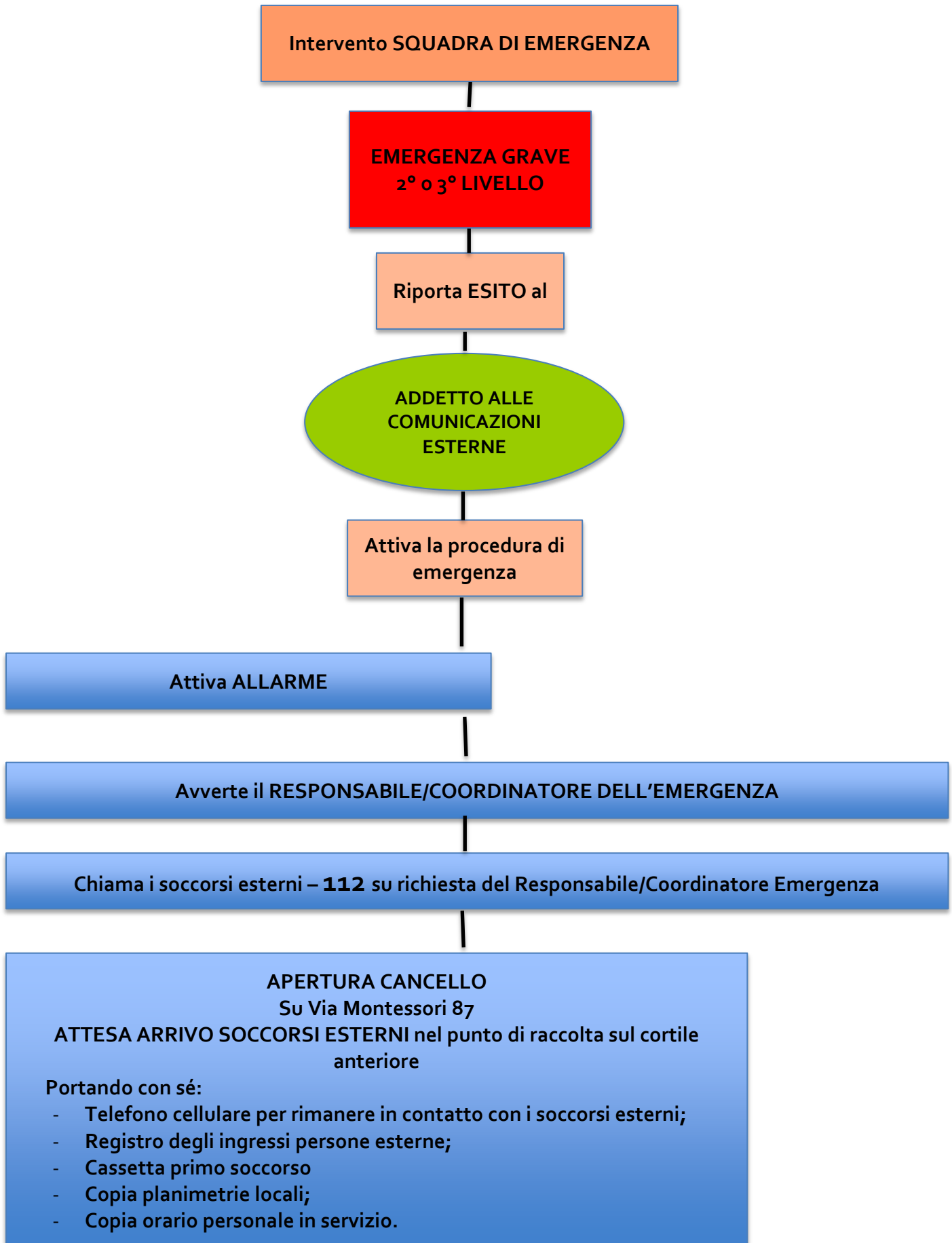
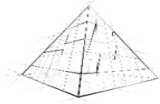

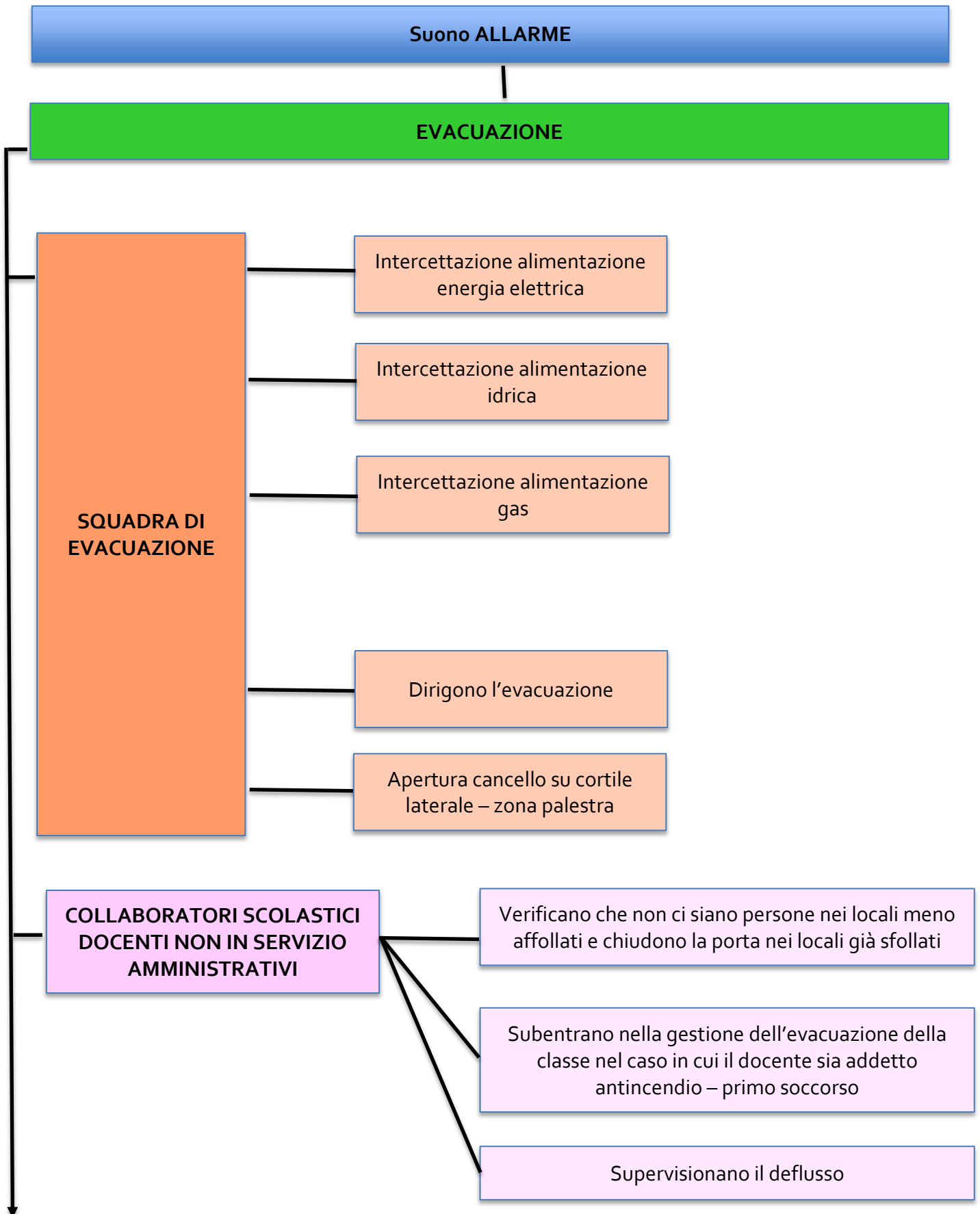
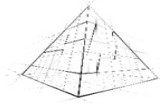

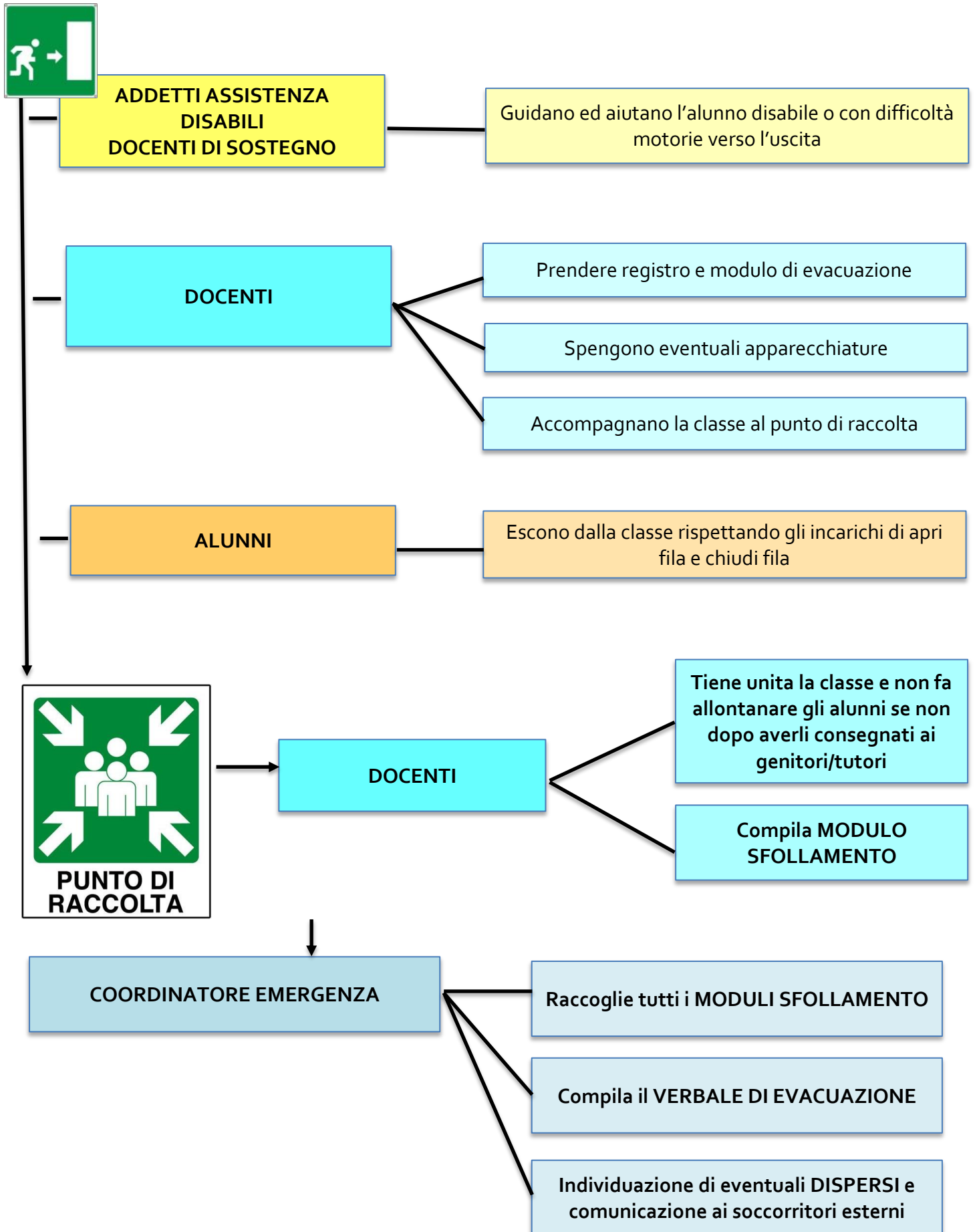
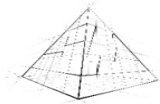

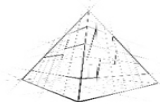



NORME DI COMPORTAMENTO PER PROCEDURE SPECIALI

Può accadere che la procedura ordinaria debba essere più o meno modificata in funzione di condizioni particolari che si possono verificare.

NORME DI COMPORTAMENTO PER TERREMOTO

SOGGETTI	AZIONI	PRECISAZIONI
PERCEZIONE DELLE SCOSSE		
Nessun segnale sonoro di allarme		
1	DOCENTI:	DARE INDICAZIONE AGLI ALLIEVI DI COLLOCARSI IN POSIZIONE DI SICUREZZA
	ALLIEVI:	IN CASO DI EVENTO SISMICO CIASCUN ALUNNO DEVE POSIZIONARSI SOTTO I LORO BANCHI . 
	ADULTI ALLIEVI IMPOSSIBILITATI A MUOVERSI AGEVOLMENTE	SI PORTANO IN PROSSIMITÀ DI UN MURO PORTANTE LONTANO DALLE FINESTRE O SOTTO L'ARCHITRAVE DELLA PORTA (SE NON PRESENTA VETRATE SOPRALUCE) O ALTRE STRUTTURE SOLIDE. TUTTI DOVRANNO STARE IN SILENZIO E MANTENERE LA CALMA IN ATTESA DEL SEGNALE DI EVACUAZIONE.
FINE SCOSSE		
L'impianto dell'allarme potrebbe non funzionare		
2	EVACUAZIONE	ATTIVARE LA NORMALE PROCEDURA DI EVACUAZIONE CHE DEVE AVVENIRE SEGUENDO LE NORMALI REGOLE DI ABBANDONO DEI LOCALI. PORRE ESSTREMA CURA NEL VERIFICARE LA PERCORRIBILITÀ DELLE SCALE PRIMA DI UTILIZZARLE. È FONDAMENTALE NON PASSARE SOTTO I PORTICI O ALTRI TIPI DI INFRASTRUTTURE ED ALLONTANARSI SENSIBILMENTE DALL'EDIFICIO.
PUNTO DI RACCOLTA		
3	AL PUNTO DI RACCOLTA NON DISPORSI SOTTO GLI ALBERI O LE LINEE DELL'ALTA TENSIONE.	
RIENTRO		
4	RIENTRO	IL RIENTRO PUÒ AVVENIRE SOLO DOPO CHE: <ul style="list-style-type: none"> - IL COORDINATORE DELL'EMERGENZA (O IL PREPOSTO) ABBA ESEGUITO UN CONTROLLO ESTERNO DEL PERIMETRO DELL'EDIFICIO E ABBA POTUTO ESCLUDERE LA PRESENZA DI DANNI. - UNO O PIÙ ADDETTI ABBIANO ESEGUITO UN SOPRALLUOGO INTERNO ALL'EDIFICIO (SOLO SE ESTERNAMENTE L'EDIFICIO NON PRESENTA DANNI) E ABBIANO POTUTO ACCERTARE CHE NESSUN ELEMENTO (ARREDI, LAMPADE, CONTROSOFFITTI ETC.) SIA PERICOLANTE O VISIBILMENTE LESIONATO. <p>QUALORA SIANO PRESENTI DANNI ESTERNI O INTERNI IL COORDINATORE DELL'EMERGENZA DOVRÀ VIETARE LA RIPRESA DELL'ATTIVITÀ E RICHIEDERE L'INTERVENTO DELL'UFFICIO TECNICO DELL'ENTE LOCALE O DEI VIGILI DEL FUOCO/PROTEZIONE CIVILE.</p> <p>È VIETATO ENTRARE IN SEGUITO AD UN EVENTO CHE NON SIA CLASSIFICABILE COME "LIEVE", IN CASO DI SCOSSE DI GRADO INTERMEDIO O ADDIRITTURA ELEVATO IL RIENTRO E' ESCLUSO</p>

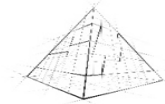

NORME DI COMPORTAMENTO PER NUBE TOSSICA / ALLUVIONE / INCENDIO ESTERNO

FASE	AZIONI	PRECISAZIONI
1	COLLABORATORI SCOLASTICI	<ul style="list-style-type: none">- ATTIVANO LA PROCEDURA DI DIFFUSIONE DELL'ORDINE DI SEGREGAZIONE (PASSAPAROLA);- INDICANO AI DOCENTI LA PRESENZA DI EVENTUALI SPAZI UTILIZZABILI IN FUNZIONE DELLE INDICAZIONI RICEVUTE.
2	DOCENTI ED ALLIEVI AL DI FUORI DELLA PROPRIA AULA	IL PERSONALE DOCENTE E GLI ALLIEVI CHE SI TROVANO IN PALESTRA, IN LABORATORIO O COMUNQUE AL DI FUORI DEI LOCALI LORO ASSEGNATI DEVONO IMMEDIATAMENTE RECARSI PRESSO LA PROPRIA AULA OPPURE UN ALTRO LOCALE DISPONIBILE IN FUNZIONE DI QUANTO COMUNICATO. TUTTO IL RESTANTE PERSONALE SCOLASTICO SI RECA ALL'INTERNO DEI LOCALI LORO ASSEGNATI (UFFICI, BIDELLERIA ETC.) O DI ALTRO LOCALE LIBERO
3	DOCENTI ₁	IL DOCENTE PRESENTE ESEGUE L'APPELLO E VERIFICA LA PRESENZA DI TUTTI CASO DI ASSENZA DI ALLIEVI: COMUNICARLO IMMEDIATAMENTE AL COORDINATORE DELL'EMERGENZA PER IL TRAMITE DI UN COLLABORATORE SCOLASTICO.
4	DOCENTI ₂	I DOCENTI DI CLASSE, SE È PRESENTE IL MATERIALE NECESSARIO, APPLICANO I TELI PLASTIFICATI ALLE FINESTRE ESTERNE DEL LOCALE IN CUI SI TROVANO FISSANDOLI CON NASTRO ADESIVO SU TUTTI E QUATTRO I LATI. FISSANO IL NASTRO ADESIVO ATTORNO ALLA PORTA DI ACCESSO ALL'AULA E ADAGIANO A TERRA STRACCI BAGNATI SIGILLANDO IN QUESTO MODO LA FESSURA DELLA PORTA. I COMUNI CLASSIFICATI COME "A RILEVANTE RISCHIO DI INCIDENTE CHIMICO" FORNISCONO AGLI UFFICI PUBBLICI, TRA CUI LE SCUOLE, UNA SORTA DI "KIT" FORMATO DA TELI PLASTIFICATI (NYLON) E NASTRO ADESIVO PER IL FISSAGGIO DEGLI STESSI IN MANCANZA DI STRACCI LA SIGILLATURA DELLA FESSURA DELLA PORTA PUO' AVVENIRE MEDIANTE L'IMPIEGO DI VESTIARIO BAGNATO

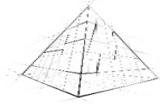

NORME DI COMPORTAMENTO PER RISCHIO SOCIALE - AGGRESSIONE

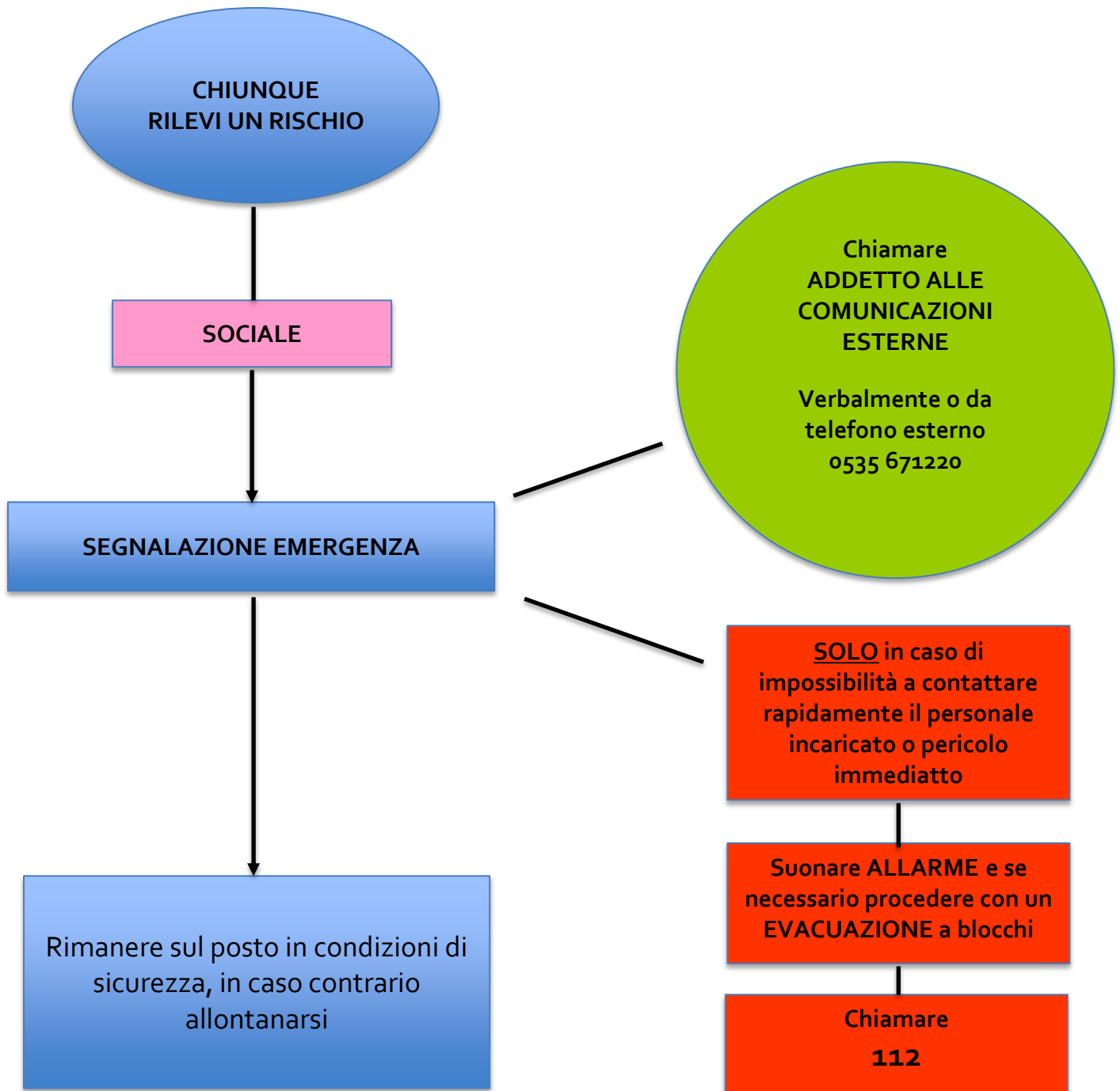

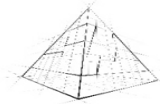

Misure di gestione degli atti di violenza:

1. Cogliere i **primi segnali** di possibile innesco della spirale violenta:

SEGNALI DI ALLARME 1	SEGNALI DI ALLARME 2	SEGNALI DI ALLARME 3
<ol style="list-style-type: none">1. Espressioni di rabbia o frustrazione;2. Gestii minacciosi;3. Segni di intossicazione da droghe o alcool;4. Presenza di armi.	<ol style="list-style-type: none">1. Sudorazione profusa;2. Alzarsi in piedi;3. Volto paonazzo;4. Voce alta;5. Respiro rapido, contatto visivo diretto e prolungato;6. Gestualità esagerata;7. Tensione muscolare.	<ol style="list-style-type: none">1. Attivazione psicomotoria con cambiamenti emotivi, fisici, psicologici;2. L'organismo si prepara all'attacco o alla fuga.

2. Gestire l'aggressione conoscendo i perché e le cause:

a. PERCHÉ:

- i. Circa l'85% è perpetrato per rabbia;
- ii. Circa il 25% è perpetrato da persone affette da disturbi psichici;
- iii. Circa il 6% è perpetrato da persone sotto l'influsso di droghe/alcool

b. CAUSE:

- i. La discordanza;
- ii. Il rifiuto;
- iii. Lunghe attese

3. Gestire l'aggressione recuperando spazio comunicativo de-escalation: insieme di interventi basati sulla comunicazione verbale e non verbale volti a diminuire l'intensità della tensione in un conflitto:

COMUNICAZIONE VERBALE:

a. COSA FARE

- i. Stabilire un contatto verbale;
- ii. Usare frasi brevi dal contenuto chiaro, se l'aggressore non ha compreso il significato, semplificare sempre più, anche a scapito della completezza, della coerenza o logica;
- iii. Servirsi di un tono di voce caldo e rassicurante;
- iv. Rivolgersi all'interlocutore usando possibilmente il suo cognome;
- v. Ridurre la tensione dichiarandosi d'accordo e disponibile alla ricerca di una soluzione comune;
- vi. Non polemizzare o contrastare apertamente;
- vii. Formulare domande che prevedono una risposta aperta;
- viii. Fornire scelte alternative.

b. COSA EVITARE:

- i. Dare ordini o avvertimenti;
- ii. Moraleggiare;
- iii. Discutere;
- iv. Biasimare, rimproverare o giudicare;

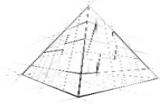

- v. Dare soprannomi;
- vi. Analizzare o esaminare a fondo;
- vii. Ironizzare o fare del sarcasmo;
- viii. Elogiare o sminuire.

COMUNICAZIONE NON VERBALE:

- Posizionare il corpo in modo da comunicare lateralmente con l'aggressore (rotazione di circa 30°);
- Tentare di comunicare allo stesso livello dell'aggressore;
- Mantenere una giusta distanza;
- Braccia abbassate, non incrociate, non dietro la schiena

ALCUNI SUGGERIMENTI:

1. Non isolarti con persone potenzialmente violente;
2. In base ai più moderni criteri di difesa personale, la fase che si ritiene oggi più efficace è "stai lontano" ripetuta costantemente;
3. Se si viene afferrati per un polso, è opportuno piegare le braccia al gomito e ruotarle rapidamente contro il pollice dell'aggressore, per indurlo a lasciare la presa;
4. Per i morsi è opportuno spingere la parte morsa più a fondo nella bocca del paziente, esercitando una forte compressione con tutto il proprio corpo, quindi aiutarsi, magari chiudendo le narici dell'aggressore;
5. Se si viene afferrati per i capelli, stabilire un controllo sulla mano che ha afferrato, per limitare i danni, ed abbassarsi il più possibile cercando di portarsi alle spalle del paziente, quindi risalire obbligando l'aggressore a lasciare la presa per mancanza di equilibrio. La presa per i capelli ha lo scopo di dominare sull'altro, priva di stabilità l'intera persona, perciò è da ritenersi tra le più pericolose da subire;
6. Sfuggire ad uno strangolamento è la chiave della sopravvivenza. Occorre abbassare il mento verso lo sterno proteggendo così la zona critica. La protezione della gola consente di perdere conoscenza e guadagnare tempo al fine di liberarsi;

AGGRESSIONE / ATTO TERRORISTICO	LA GESTIONE DI QUESTO TIPO DI SITUAZIONE AVVIENE SOTTRAENDO DALLA DISPONIBILITA' DEGLI ATTENTATORI LE PERSONE CHE NON SONO ANCORE STATE FATTE OGGETTO DI VIOLENZE O MINACCE (SEGREGAZIONE NELLE CLASSI E NEGLI ALTRI LOCALI DISPONIBILI) E CONTESTUALMENTE MANTENENDO LA CALMA E "COLLABORANDO" CON I TERRORISTI
--	---

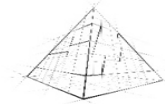

NORME DI COMPORTAMENTO PER RISCHIO SOCIALE – ALLARME BOMBA

DIFFERENZE		AZIONI	PRECISAZIONI
1	SOGGETTO CHE RICEVE LA TELEFONATA	<p>CERCARE DI ACQUISIRE PIU' INFORMAZIONI POSSIBILI, PONENDO ALCUNE DOMANDE:</p> <ul style="list-style-type: none">- QUANDO ESPLODERA' LA BOMBA?- DOVE E' COLLOCATA?- COME E' FATTA?- DA DOVE STATE CHIAMANDO?- QUALE È IL VOSTRO NOME?- PERCHE' AVETE COLLOCATO LA BOMBA?	<p>ASCOLTARE CON ATTENZIONE</p> <p>MANTENERE UN PROFILO CALMO E CORTESE SENZA INTERRUPTERE IL CHIAMANTE.</p>
2	SOGGETTO CHE RICEVE LA TELEFONATA	<p>CERCARE DI CONCENTRARE L'ATTENZIONE SU ALCUNI TRATTI FONDAMENTALI:</p> <ul style="list-style-type: none">- DATA E ORA DELLA CHIAMATA- DURATA DELLA CHIAMATA- SESSO DEL CHIAMANTE (MASCHIO O FEMMINA?)- ETA' STIMATA- ACCENTO- INFLESSIONI DIALETTALI- DIZIONE (NASALE, NEUTRA, ERRE MOSCIA ETC.)- EVENTUALI RUMORI DI FONDO- IL CHIAMANTE SEMBRA CONOSCERE LA ZONA? <p>PROVARE A TRASCRIVERE LE PAROLE ESATTE USATE DAL CHIAMANTE PER FARE LA MINACCIA</p>	
3	COORDINATORE DELL'EMERGENZA	<p>DISPONE FIN DA SUBITO L'EVACUAZIONE DEI LOCALI</p> <p>IL COORDINATORE DELL'EMERGENZA, AVVISATO DAL SOGGETTO CHE RICEVE LA CHIAMATA, CONTATTA LE FORZE DI POLIZIA E CONCORDA CON QUESTE LA PROCEDURA DA SEGUIRE</p>	
4	PUNTO DI RACCOLTA	<p>L'EVACUAZIONE DEI LOCALI AVVERRA' SEGUENDO I NORMALI PASSAGGI DESCRITTI PER LA PROCEDURA ORDINARIA AD ECCEZIONE CHE PER IL POSIZIONAMENTO DELL'AREA DI RACCOLTA CHE DOVRA' ESSERE SPOSTATA ALL'ESTERNO DEL PERIMETRO DELL'EDIFICIO A DISTANZA DI SICUREZZA</p>	

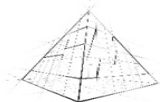

NORME DI COMPORTAMENTO ALUNNI FUORI POSTO

Può accadere che la procedura ordinaria debba essere più o meno modificata in funzione di condizioni particolari che si possono verificare.

POPOLAZIONE SCOLASTICA NON SUDDIVISA IN CLASSI

DIFFERENZE DALLA NORMALE PROCEDURA		AZIONI	PRECISAZIONI
1	PERCORSI DA SEGUIRE	SEGUIRE LA SEGNALETICA VERDE AFFISSA ALLE PARETI	
2	DOCENTI E COLLABORATORI SCOLASTICI	IL PERSONALE DELLA SCUOLA CHE NON SIA STATO DESIGNATO QUALE MEMBRO DELLA SQUADRA DI EVACUAZIONE, ANTINCENDIO O DI PRIMO SOCCORSO, SI PREOCCUPA DI AGEVOLARE L'USCITA DEGLI ALLIEVI E DEL PERSONALE ESTERNO, INDICANDO I TRAGITTI DA SEGUIRE.	OGNI ADULTO PRESENTE PRENDERA' IN CARICO IL GRUPPO DI ALLIEVI PIU' VICINO E LO ACCOMPAGNERA' AL PUNTO DI RACCOLTA PERCORRENDO IL TRAGITTO PIU' BREVE.
3	PUNTO DI RACCOLTA	AL PUNTO DI RACCOLTA SI DOVRA' RICOSTITUIRE, PER QUANTO POSSIBILE, IL GRUPPO CLASSE ED IL DOCENTE DI RIFERIMENTO SARA', PREFERIBILMENTE, QUELLO DELL'ORA IN CORSO O PRECEDENTE.	IL DOCENTE DELL'ORA IN CORSO O DI QUELLA PRECEDENTE GARANTISCE UNA CONOSCENZA DELLA SITUAZIONE IMMEDIATAMENTE PRECEDENTE ALLO STATO DI EMERGENZA MAGGIORE.
4	APPELLO	SE LA CONDIZIONE È TALE PER CUI NON SIA POSSIBILE RECUPERARE IL FOGLIO DELLE PRESENZE (REGISTRO) O PER CUI I GRUPPI CLASSE SIANO SPARSI SU PIU' PUNTI DI RACCOLTA, L'APPELLO DEI PRESENTI NON POTRA' AVVENIRE.	PER SOPPERIRE ALLA IMPOSSIBILITA' DI RICOSTRUIRE LE PRESENZE MEDIANTE APPELLO NOMINATIVO, DOVRA' ESSERE ATTUATO, AD OPERA DEL PERSONALE IN SERVIZIO, UN CONTROLLO VISIVO LOCALE PER LOCALE AL FINE DI SCONGIURARE LA PRESENZA DI PERSONE IMPOSSIBILITATE AD USCIRE.

IN OCCASIONE DELL'OPEN DAY O DI QUALSIASI ALTRO EVENTO CHE PREVEDA LA PARTECIPAZIONE DEI GENITORI IN ORARIO EXTRA-SCOLASTICO, È OPPORTUNO CHE VENGA INDICATO, FIN DALL'ATTO DELLA CONVOCAZIONE, CHE GLI ALLIEVI MINORENNI RESTANO SOTTO LA RESPONSABILITÀ DEI LORO GENITORI

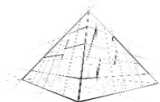

ALLIEVI FUORI POSTO

Per allievi che si trovano “fuori posto” in caso di emergenza intendiamo in generale allievi fuori classe che non siano accompagnati da un adulto.

	DIFFERENZE	AZIONI	PRECISAZIONI
1	ALLIEVO	L'ALLIEVO NON DOVRA' RIENTRARE NELLA PROPRIA CLASSE MA DOVRA' INVECE AGGREGARSI AL FLUSSO DI ESODO PIU' VICINO , INTEGRANDOSI AD UNA CLASSE OSPITANTE.	TALE CONDOTTA DEVE ESSERE CHIARAMENTE SPIEGATA AGLI ALLIEVI IN OCCASIONE DELLA FORMAZIONE ED INFORMAZIONE PREVENTIVA.
2	DOCENTI OSPITANTI	IL DOCENTE CHE NELL'ATTO DI ACCOMPAGNARE LA PROPRIA CLASSE AL PUNTO DI RACCOLTA, DOVESSE INCONTRARE NEL TRAGITTO ALLIEVI SOLI, DOVRA' AGGREGARLI ALLA PROPRIA CLASSE .	ALL'ATTO DELLA COMPILAZIONE DEL MODULO DI EVACUAZIONE, TALE PRESENZA DOVRA' ESSERE CHIARAMENTE INDICATA ALLA VOCE "OSPITI" .
3	DOCENTI TITOLARI	IL DOCENTE DELLA CLASSE DI APPARTENENZA DELL'ALLIEVO "FUORI POSTO" NON DOVRA' ATTENDERE IL RIENTRO DELLO STESSO MA DOVRA' PROCEDERE ALL'EVACUAZIONE CON IL RESTO DELLA CLASSE.	ALL'ATTO DELLA COMPILAZIONE DEL MODULO DI EVACUAZIONE, L'ASSENZA DELL'ALLIEVO DOVRA' ESSERE INDICATA CHIARAMENTE ALLA VOCE "DISPERSI" AVENDO CURA DI RIPORTARE NELLE ANNOTAZIONI IL MOTIVO DELL'USCITA AL FINE DI FORNIRE PREZIOSE INDICAZIONI CIRCA L'AREA DEL PLESSO IN CUI L'ALLIEVO DISPERSO SI DOVREBBE TROVARE.
4	COORDINATORE DELL'EMERGENZA	IL COORDINATORE DELL'EMERGENZA AL PUNTO DI RACCOLTA, ALL'ATTO DELLA RICEZIONE DEI MODULI DI EVACUAZIONE DEBITAMENTE COMPILATI, SEGNERA' L'ASSENZA DELL'ALLIEVO CHE VERRA' CONSIDERATO "DISPERSO" E PROVVEDERA' AD ANNULLARE TALE CONDIZIONE SOLO NEL MOMENTO IN CUI RICEVERA' IL MODULO DA CUI RISULTERA' CHE LO STESSO È "OSPITE" DI UN ALTRO GRUPPO.	QUALORA LA CLASSE TITOLARE DELL'ALLIEVO DISPERSO E LA CLASSE OSPITANTE SI TROVASSERO IN DUE PUNTI DI RACCOLTA DIVERSI, LA VERIFICA DEI MODULI DI EVACUAZIONE POTRA' ESSERE ESEGUITA SOLAMENTE ALLA FINE DELLA FASE DI COORDINAMENTO.

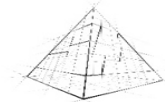

L'EMERGENZA IN MENSA

DIFFERENZE		AZIONI	PRECISAZIONI
1	PREVENZIONE	A CIASCUN TAVOLO, IN FUNZIONE DELLA SUA COLLOCAZIONE E DEL NUMERO DI COMMENSALI OSPITATI, DEVE ESSERE ASSEGNATA UNA PRECISA USCITA DI SICUREZZA CHE CONSENTA AGLI STESSI L'ESODO POSSIBILMENTE SENZA INCROCI CON ALTRI FLUSSI DI EVACUAZIONE.	È POSSIBILE ASSEGNARE A CIASCUNA USCITA DI SICUREZZA UN COLORE CHE DOVRA' ESSERE RIPORTATO CHIARAMENTE ANCHE SUI TAVOLI CHE LA DOVRANNO UTILIZZARE.
2	DOCENTE	IL DOCENTE DEVE DISPORRE DI UN DOCUMENTO DA CUI POSSA RILEVARE IL NOMINATIVO DEGLI ALLIEVI A LUI ASSEGNATI DURANTE IL PASTO.	SE GLI ALLIEVI ASSEGNATI AL DOCENTE SONO GLI STESSI DELLA SUA CLASSE LE PRESENZE SI RILEVANO DAL REGISTRO.
3	DOCENTE DI SOSTEGNO / EDUCATORE	AL MOMENTO DELL'ALLARME SOSPENDE OGNI ATTIVITA' E PREPARA L'ALLIEVO A LUI ASSEGNATO ALL'EVACUAZIONE (PREDISPONENDO ALL'USO LA CARROZZINA OD OGNI ALTRO PRESIDIO)	
4	PERSONALE DELLA MENSA / CUCINA	IL PERSONALE DELLA MENSA/CUCINA (ESTERNO ALLA SCUOLA) DEVE SEGUIRE ATTENTAMENTE LE INDICAZIONI RIPORTATE NEL PIANO DI EMERGENZA CHE DEVE COMUNQUE ESSERE CONDIVISO.	SE NON È PRESENTE UN PIANO DI EMERGENZA SPECIFICO, IL PERSONALE DELLA MENSA/CUCINA DOVRA' ATTENERSI SCRUPolosAMENTE ALLE INDICAZIONI DATE DAL COORDINATORE DELL'EMERGENZA DELLA SCUOLA IN QUANTO REALTA' LAVORATIVA PRINCIPALE IN TERMINI DI SPAZI UTILIZZATI E LAVORATORI / STUDENTI IMPIEGATI.



ALLEGATO 4: DESIGNAZIONE APRI E CHIUDI FILA

NOMINATIVI DOCENTI INCARICATI

AI SEGUENTI RUOLI:

APRI FILA

1. _____

2. _____

SOSTITUTO 1: _____

SOSTITUTO 2: _____

I docenti apri fila sono quelli che, in caso di evacuazione:

- si preoccupano di **aprire le porte** che incontrano durante il tragitto;
- **guidano** gli allievi verso il **punto di raccolta**.

CHIUDI FILA

1. _____

2. _____

SOSTITUTO 1: _____

SOSTITUTO 2: _____

I docenti chiudi fila sono quelli che, in caso di evacuazione, si:

- mettono alla **fine della fila**;
- **chiudono** dietro di sé la **porta della sezione**;
- si occupano degli allievi più **deboli**, particolarmente **spaventati** o **diversamente abili** che fanno maggior fatica a seguire il percorso di evacuazione.

***Compilazione ed affissione in sezione a cura dei docenti**



ALLEGATO 5: COMPITI SIMULAZIONE EMERGENZE

SOGGETTO	FUNZIONI
DIRIGENTE SCOLASTICO	1. Stabilisce di concerto con il referente di plesso il giorno in cui devono essere eseguite le prove annuali;
	2. Comunica la data della simulazione al RSPP e al Coordinatore dell'Emergenza;
	3. Riceve informazioni dal Responsabile/Coordinatore dell'Emergenza sull'andamento dell'esercitazione e sulle eventuali carenze;
RESPONSABILE/COORDINATORE DELL'EMERGENZA	1. Recepisce la data della simulazione dal Dirigente Scolastico;
	2. Viene coinvolto nella simulazione dal Dirigente Scolastico;
	3. Controlla l'andamento dell'esercitazione;
	4. Raccoglie i moduli sfollamento compilati dai docenti, allegato 6.a;
	5. Compila il verbale di evacuazione, allegato 6.b;
	6. Consegna la scheda di registrazione, allegati 6.a e 6.b, alla segreteria;
	7. Riferisce al Dirigente Scolastico e al RSPP l'andamento delle prove di evacuazione;
ADDETTI ANTINCENDIO	1. Vengono coinvolti nella simulazione dal Dirigente;
	2. Identificare l'ubicazione delle attrezzature di spegnimento, percorrere le vie di fuga, identificare le porte resistenti al fuoco ove esistenti e la posizione dei dispositivi di allarme, ubicazione del punto di ritrovo esterno;
ADDETTO ALLE COMUNICAZIONI ESTERNE	1. Non viene informato della simulazione;
	2. L'operatore si reca al punto di raccolta portando con sé il registro degli ingressi/uscite persone esterne.

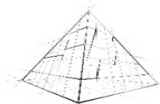

MODULO DI SFOLLAMENTO

DATI IDENTIFICATIVI			
SCUOLA/PLESSO			
CLASSE			
DOCENTE DELLA CLASSE			
ASSISTENTI/ESPERTI PRESENTI IN CLASSE			
N° ALUNNI IN REGISTRO DI CLASSE			
ALUNNI ASSENTI DEL GIORNO			
ALUNNI PRESENTI AL PUNTO DI RACCOLTA		FERITI:	DISPERSI:
		1) _____	1) _____
		2) _____	2) _____
		3) _____	3) _____
		4) _____	4) _____
		5) _____	5) _____
N° ALUNNI OSPITI		COGNOME E CLASSE:	
		1) _____	
		2) _____	
		3) _____	
		4) _____	
		5) _____	
DOCENTI APRIFILA E CHIUDIFILA			

EVENTUALI OSSERVAZIONI

Indicare eventuali problemi riscontrati (segnaletica insufficiente, sistema di comunicazione (allarme) carente, difficoltà incontrate, altro ...):

N.B.: consegnare il modulo al Responsabile/Coordinatore dell'emergenza.

....., li

Il docente di classe

.....

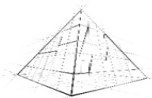

VERBALE EVACUAZIONE

DATI IDENTIFICATIVI

RAGIONE SOCIALE				
PLESSO				
SEDE			N°	
		PROVINCIA	CAP	
DATA			ORA	
COORDINATORE EMERGENZA				

In caso di prova di evacuazione: PROVA EFFETTUATA	<input type="checkbox"/> CON PREAVVISO AL PERSONALE E AGLI ALUNNI
	<input type="checkbox"/> CON PREAVVISO AL PERSONALE
	<input type="checkbox"/> CON PREAVVISO NELL'ORDINE DI MINUTI
	<input type="checkbox"/> A SORPRESA

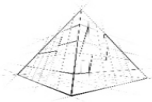

IN CASO DI PROVA EVACUAZIONE

TEMPO IMPIEGATO PER RAGGIUNGERE IL PUNTO DI RACCOLTA (min)	
---	--

La squadra di emergenza ed il personale preposto:

- Non/ Ha aperto e bloccato la porta quale via di fuga
- Non/ Ha controllato che gli uffici, le aule e i servizi fossero stati evacuati dal personale
- Non/ Ha provveduto alla disattivazione degli impianti

ESITO DELLA PROVA	<input type="checkbox"/> SCARSO	<input type="checkbox"/> BUONO	<input type="checkbox"/> DISCRETO	<input type="checkbox"/> OTTIMO
--------------------------	--	---------------------------------------	--	--

Eventuali osservazioni:

.....

.....

.....

Allegati:

- Modulo di sfollamento per ogni classe.

....., li

Il Coordinatore dell'emergenza

.....



ALLEGATO 7: ATTIVAZIONE ALLARME

Per ogni comunicazione di emergenza contattare l'Addetto alle comunicazioni esterne, presso postazione ATA – ingresso principale.

Per segnalare una emergenza ed attivare le procedure previste dal presente piano occorre effettuare una chiamata al numero:

verbalmente postazione ATA – ingresso principale

0535 671220 da telefono

In caso di Emergenza accertata, l'addetto alle comunicazioni esterne, su richiesta del Responsabile/Coordinatore dell'emergenza o degli addetti emergenza, allo scopo di attivare i soccorsi esterni, effettua la chiamata al numero:

112 Numero Unico di Emergenza

I.A COMUNICAZIONE EMERGENZA

È necessario che i soggetti che rilevano l'allarme comunichino, con la massima chiarezza, la natura dell'evento, la sua evoluzione, il luogo, ed il numero delle persone eventualmente coinvolte comunicandola all'addetto alle comunicazioni esterne, vedi allegato 10.

Chiamata tipo:

- 1. Sono (nome, cognome e qualifica);**
- 2. Chiamo dal piano/laboratorio ...;**
- 3. Si è verificato (precisare la natura dell'emergenza);**
- 4. Sono coinvolte circa n. persone;**



ALLEGATO 8

MODULO PER CHIAMATE EMERGENZA

(da compilare a cura dell'Addetto alle comunicazioni esterne)

DATA _____

Chi ha effettuato la chiamata _____

Chiamata effettuata dal numero INTERNO _____

ESTERNO _____

TIPOLOGIA EMERGENZA					
TECNOLOGICA		SANITARIA		EVENTO NATURALE	
STRUTTURALE		SOCIALE		RISCHIO CHIMICO	
INCENDIO					

Breve descrizione:

ADDETTI INTERVENUTI			
Addetti Antincendio		Addetti Primo Soccorso	

GRADO DELL'EMERGENZA			
Falso allarme		Emergenza non gestibile - grado 2	
Emergenza gestibile - grado 1		Emergenza grave - grado 3	

E' stato avvertito il Coordinatore dell'emergenza? SI' NO

E' stato chiamato il 112? SI' NO

E' stata disposta l'evacuazione? SI' NO

Firma dell'Addetto alle comunicazioni esterne _____

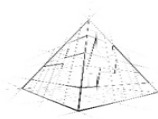

ALLEGATO 9: EVACUAZIONE

L'ESODO ORIZZONTALE PROGRESSIVO



Per **ESODO ORIZZONTALE PROGRESSIVO** si intende una modalità di esodo che prevede lo spostamento dei presenti in un compartimento antincendio adiacente capace di contenerli e proteggerli fino a quando l'incendio non sia stato domato o fino a che non diventi necessario procedere ad una successiva evacuazione verso luogo sicuro; tale modalità di esodo è particolarmente importante nei casi in cui le persone da evacuare versino in condizioni tali da non consentire un esodo autonomo o comunque verso spazio a cielo libero.



- Il **compartimento antincendio** è una parte di edificio delimitata da elementi costruttivi (*muri, so-lai, porte, ecc.*) di *resistenza al fuoco predeterminata* e organizzato per rispondere alle esigenze della prevenzione incendi
- La "tenuta" di un compartimento antincendio è garantita dalla corretta e completa chiusura delle porte tagliafuoco (porte REI)
- Le porte tagliafuoco vanno mantenute chiuse oppure possono essere trattenute aperte solo mediante apposita elettrocalamita collegata all'impianto di rivelazione incendi
- **È VIETATO bloccare impropriamente una porta** (con una corda, con un pezzo di legno o cartone, con una catenella, con una sedia, con un estintore, ecc.);
- Le porte tagliafuoco sono dotate di dispositivo di chiusura automatica; è vietato rimuovere, danneggiare o modificare tale dispositivo di chiusura
- Il mancato rispetto dei divieti sopra riportati prevede sanzioni civili, sanzioni penali e sanzioni disciplinari per il trasgressore
- Per sbloccare una porta tagliafuoco mantenuta aperta con elettromagnete, agire sul pulsante di sblocco segnalato e lasciare chiudere la porta in automatico; tirare la porta può danneggiare la porta stessa e il dispositivo di trattenuta

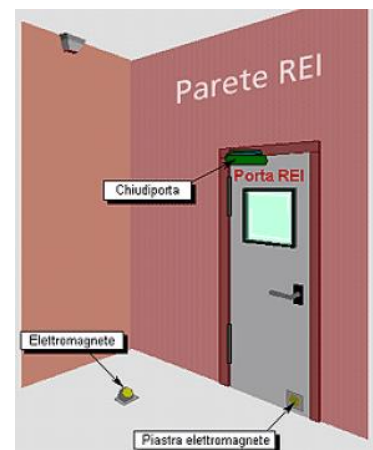
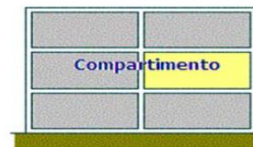

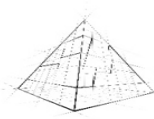

IL SOCCORSO ALLE PERSONE CON RIDOTTE CAPACITÀ MOTORIE, SENSORIALI E COGNITIVE



Si riportano di seguito alcune indicazioni e suggerimenti per la gestione dell'evacuazione e del soccorso di persone con ridotte capacità motorie, sensoriali e cognitive.

I deficit a cui ci si riferisce possono essere di differente tipologia:

MOTORI personale con difficoltà di deambulazione, ecc.

SENSORIALI interessano gli organi di senso (udito, vista), come ad esempio persone con sordità, ipoacusia, cecità, ipovisione, ecc.

COGNITIVI interessano la sfera cognitiva, mentale, come ad esempio persone affette da demenza, psicosi, disturbi psico-comportamentali

Si osserva che una persona non identificabile come disabile in condizioni normali, se coinvolta in una situazione di crisi potrebbe non essere in grado di rispondere correttamente, adottando, di fatto, comportamenti tali da configurarsi come condizioni transitorie di disabilità.

REGOLE GENERALI

È bene tentare di coinvolgere sempre la persona da soccorrere nello spostamento, incoraggiandola ad una collaborazione attiva, seppur nei limiti delle sue abilità. È importante pertanto:

- incentivare la persona a superare i propri limiti
- infonderle fiducia
- proporre una partecipazione attiva

In generale è bene non interferire con persone che, pur utilizzando ausili motori quali, ad esempio, un deambulatore o un bastone, sono capaci di muoversi in piena autonomia e palesemente dimostrino di sapersi spostare da sole.

Per **pazienti autosufficienti disorientati** è opportuno accompagnare il paziente nel seguente modo:

- afferrare il polso del paziente e passare il braccio intorno al collo
- cingere la vita del paziente
- accompagnare il paziente in zona di sicurezza.

Quando la persona da soccorrere deve essere aiutata direttamente negli spostamenti, è opportuno evitare di sottoporre a trazione le strutture articolari, che potrebbe determinare conseguenze nocive per la persona da soccorrere, e prevenire puntuali e dolorose compressioni digitali appoggiando tutta la mano per ripartire omogeneamente la sollecitazione ed offrire una migliore presa globale. Vanno preferiti pertanto i seguenti **punti di presa**:

- il cingolo scapolare (complesso articolare della spalla)
- il cingolo pelvico (complesso articolare del bacino e delle anche)
- il più vicino possibile al tronco.

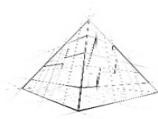

Per conservare l'**integrità fisica del soccorritore** è necessario utilizzare le leve di forza più vantaggiose, con l'obiettivo di economizzare lo sforzo muscolare e prevenire particolari patologie a carico della schiena. Il soccorritore deve pertanto:

- posizionarsi il più vicino possibile alla persona da soccorrere
- flettere le ginocchia, non la schiena
- allargare la base di appoggio al suolo divaricando le gambe
- sfruttare il peso del proprio corpo come contrappeso, riducendo lo sforzo muscolare attivo.

Si riportano di seguito alcune indicazioni e suggerimenti per l'esodo delle persone con ridotte capacità motorie, sensoriali e cognitive.

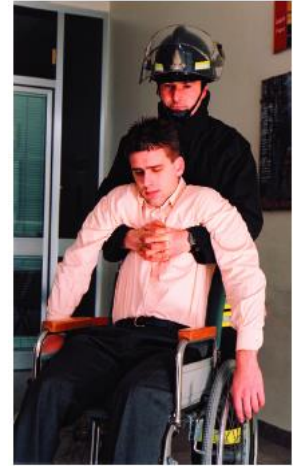

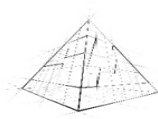

TECNICHE DI ESODO: LA PRESA CROCIATA E IL TRASCINAMENTO



QUANDO USARLA	VANTAGGI	SVANTAGGI
Persone coscienti e collaboranti	<ul style="list-style-type: none">▪ È rapida da effettuare	<ul style="list-style-type: none">▪ Richiede collaborazione e un minimo addestramento della persona da soccorrere

Il soccorritore:

- posiziona le braccia della persona da soccorrere davanti al tronco, flettendogli i gomiti e incrociando gli avambracci
- entra con la mano sotto la scapola e prosegue fino ad arrivare all'avambraccio, che afferra in prossimità del gomito
- tira verso l'alto l'intero complesso braccio-spalla della persona da soccorrere, sollevando in questo modo tutto il tronco dello stesso
- accompagna la persona da soccorrere sostenendolo se questi dispone di residue capacità motorie
- lo trascina procedendo all'indietro se la persona in difficoltà non dispone di residue capacità motorie.



Con persone di peso eccessivo il sollevamento e il sostegno devono essere effettuati da due soccorritori.



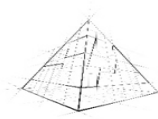

TECNICHE DI ESODO: TRASPORTO PER SOLLEVAMENTO (1 persona)



QUANDO USARLA	VANTAGGI	SVANTAGGI
Persona cosciente, collaborante, senza forza nelle gambe e di peso nettamente inferiore a quello del soccorritore (ad esempio è ideale per i bambini)	<ul style="list-style-type: none">È rapida da effettuare	<ul style="list-style-type: none">È faticosa per il soccorritore e può richiedere una notevole forzaPuò essere pericolosa da effettuare se il deposito della persona con difficoltà di deambulazione deve avvenire a terra

Il soccorritore:

- si posiziona a fianco della persona con difficoltà di deambulazione
- posiziona un braccio della persona con difficoltà di deambulazione attorno alle proprie spalle
- afferra la persona con difficoltà di deambulazione in corrispondenza del cingolo scapolare e sotto l'articolazione delle ginocchia
- solleva la persona con difficoltà di deambulazione piegando le gambe e non la schiena

Va prestata particolare attenzione all'incolumità della persona con difficoltà di deambulazione durante il movimento, evitando di causare urti del capo e delle gambe.

Va evitato per quanto possibile di depositare a terra la persona con difficoltà di deambulazione in quanto:

- l'operazione costituisce un rischio grave per l'incolumità del soccorritore
- risulta molto difficoltoso il successivo recupero a terra la persona con difficoltà di deambulazione



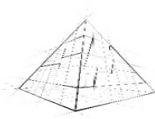

TECNICHE DI ESODO: TRASPORTO PER SOLLEVAMENTO (2 persone)



QUANDO USARLA	VANTAGGI	SVANTAGGI
Persona cosciente, collaborante, senza forza nelle gambe	<ul style="list-style-type: none">▪ È rapida da effettuare	<ul style="list-style-type: none">▪ Richiede due soccorritori▪ È faticosa per i soccorritori se vengono sollevati molte persone con difficoltà di deambulazione▪ È difficile da effettuare in spazi stretti

I due soccorritori:

- si pongono a fianco della persona da trasportare
- ne afferrano le braccia e le avvolgono attorno alle loro spalle
- afferrano l'avambraccio del partner
- uniscono le braccia sotto le ginocchia della persona da soccorrere ed uno afferra il polso del partner
- entrambe le persone devono piegarsi verso l'interno vicino al trasportato e sollevarlo coordinando tra loro le azioni di sollevamento in modo da non far gravare in modo asimmetrico il carico su uno dei soccorritori
- dopo aver sollevato la persona da soccorrere e cominciato il movimento di trasporto è necessario effettuare una leggera pressione sulla parte superiore del corpo del trasportato in modo che lo stesso si mantenga il più verticale possibile sgravando, in tal modo, parte del peso dalle braccia dei soccorritori.



Talvolta il passaggio da attraversare è talmente stretto che due persone affiancate non possono passare; in tal caso si raccomanda la tecnica di trasporto illustrata nella figura a fianco. Il soccorritore posteriore effettua una presa crociata, mentre quello anteriore sostiene la persona tra il ginocchio ed i glutei. Tale tecnica va attuare con molta prudenza, in quanto il capo reclinato può creare difficoltà respiratorie alla persona da soccorrere; infatti la parziale occlusione delle vie aeree determina una posizione critica del trasportato. È bene, quindi, utilizzare questo trasporto solo limitatamente ai passaggi critici.



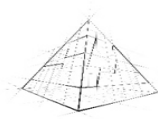

TECNICHE DI ESODO: TRASPORTO CON CARROZZINA



QUANDO USARLA	VANTAGGI	SVANTAGGI
Persone non deambulanti	<ul style="list-style-type: none">▪ Riduce il rischio di panico per il personale da soccorrere▪ È una tecnica normalmente rapida da attuare▪ Consente di percorrere rapidamente le vie d'esodo▪ Non è particolarmente affaticante per i soccorritori▪ Può essere effettuata da un solo soccorritore▪ Non richiede spazi eccessivi nei luoghi sicuri	<ul style="list-style-type: none">▪ Richiede la disponibilità immediata di carrozzine▪ Non consente un esodo verticale lungo le scale
<p>Il soccorritore:</p> <ul style="list-style-type: none">▪ spinge la carrozzina in luogo sicuro, facendo attenzione a non urtare altre persone, oggetti, arredi▪ posiziona la carrozzina nel luogo sicuro evitando che questa costituisca intralcio per i soccorritori e le altre persone da soccorrere▪ qualora fosse necessario percorrere le scale, inclinare la carrozzina e farla scivolare lungo i gradini lentamente, trattenendola da dietro		



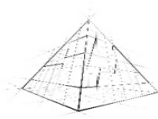

TECNICHE DI ESODO: TRASPORTO CON COPERTA



QUANDO USARLA	VANTAGGI	SVANTAGGI
<p>Persone non deambulanti e senza particolari criticità dal punto di vista medico</p> <p>Da utilizzare per l'evacuazione rapida di una stanza</p>	<ul style="list-style-type: none"> ▪ È una tecnica normalmente molto rapida da attuare ▪ Non necessita il reperimento di attrezzature ▪ Consente di liberare velocemente un ambiente e di percorrere rapidamente le vie d'esodo ▪ Non richiede spazi eccessivi nei luoghi sicuri ▪ Permette alla persona da soccorrere di non respirare fumi e gas di combustione 	<ul style="list-style-type: none"> ▪ Richiedere il trasferimento da una posto ad un altro, da effettuare normalmente con ausilio di un secondo soccorritore ▪ Non consente un esodo verticale lungo le scale ▪ Può causare panico alla persona soccorsa ▪ Può causare disagi e danni alla persona soccorsa ▪ È faticosa per i soccorritori

Il soccorritore:

- rimuove la coperta antifiamma e lo posiziona a terra
- solleva la persona da soccorrere (tecnica con presa a pala) con ausilio di un secondo soccorritore e lo adagia nella coperta antifiamma, avendo cura di chiuderla dalla parte dei piedi
- trascina la coperta mantenendo sollevata la testa della persona soccorsa fino al punto sicuro
- posiziona la persona da soccorrere nel luogo sicuro evitando che questo costituisca intralcio per i soccorritori e le altre persone da soccorrere; pone particolare attenzione ad adagiare lentamente a terra la testa del paziente



Nota: non è opportuno sollevare la persona da soccorrere direttamente con il lenzuolo, la coperta e/o il copri letto.

Nota: se le persone da trasportare sono numerosi, è opportuno effettuare il trascinamento facendosi aiutare da un secondo operatore



IL SOCCORSO ALLE PERSONE CON RIDOTTE CAPACITÀ UDITIVE



In presenza di persone con ridotte capacità uditive è fondamentale assicurarsi che anche queste siano avvisate della situazione di allarme in corso.

Per il soccorso di persone con ridotte capacità uditive si utilizzano le medesime tecniche espone nelle precedenti schede, avendo cura di consentire una buona lettura labiale; pertanto:

- cercare di mantenere una distanza ottimale nella conversazione, mai superiore al metro e mezzo
- il viso di chi parla deve essere illuminato
- nel parlare è necessario tenere ferma la testa
- parlare distintamente avendo cura di non storpiare la pronuncia
- mantenere una velocità moderata del parlato
- usare frasi brevi, semplici ma complete; non occorre gridare

IL SOCCORSO ALLE PERSONE CON RIDOTTE CAPACITÀ VISIVE



Per il soccorso di persone con ridotte capacità visive si utilizzano le medesime tecniche espone nelle precedenti schede, avendo cura di:

- annunciare la propria presenza e parlare con voce ben distinta e comprensibile
- parlare naturalmente, senza gridare, e direttamente verso l'interlocutore
- non temere di usare parole come "vedere", "guardare" o "cieco"
- offrire assistenza lasciando che la persona vi spieghi di cosa ha bisogno
- descrivere in anticipo le azioni da intraprendere
- lasciare che la persona afferri leggermente il braccio o la spalla per farsi guidare (può scegliere di camminare leggermente dietro per valutare la reazione del corpo agli ostacoli)
- annunciare, ad alta voce, la presenza di scale, porte ed altre eventuali situazioni e/o ostacoli
- qualora si ponesse la necessità di guidare più persone con le stesse difficoltà, invitatele a tenersi per mano
- una volta raggiunto il luogo sicuro è necessario accertare che la persona aiutata non sia abbandonata a se stessa ma rimanga in compagnia di altri fino alla fine dell'emergenza.

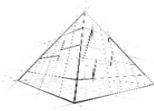

IL SOCCORSO ALLE PERSONE CON DISABILITÀ COGNITIVA



Per il soccorso di persone con disabilità cognitive si utilizzano le medesime tecniche esposte nelle precedenti schede.

Non va trascurato il fatto che tali persone possono avere difficoltà nel riconoscere l'emergenza o nell'essere motivate ad agire. Possono inoltre avere difficoltà nell'eseguire istruzioni piuttosto complesse e che coinvolgono più di una breve sequenza di semplici azioni.

È possibile pertanto che vi sia una parziale o nulla collaborazione con coloro che portano soccorso in situazione di pericolo.

Non è possibile nemmeno escludere una reazione di totale rifiuto e disconoscimento della realtà pericolosa, che può sfociare in comportamenti aggressivi. In tali evenienze è importante mantenere la calma, parlare con voce rassicurante, farsi aiutare da persone eventualmente presenti sul luogo e decidere rapidamente sul da farsi; la priorità assoluta è l'integrità fisica della persona, ed il ricorso ad un eventuale intervento coercitivo di contenimento per salvaguardarne l'incolumità può rappresentare l'unica soluzione.

Alcuni suggerimenti e attenzioni:

- molte persone con disabilità cognitive non posseggono l'abilità della letto-scrittura; la loro percezione visiva di istruzioni scritte o di pannelli può essere confusa
- il loro senso di direzione può essere limitato e potrebbero avere bisogno di qualcuno che li accompagna
- le istruzioni e le informazioni devono essere suddivise in semplici fasi successive: siate molto pazienti
- usare segnali semplici o simboli immediatamente comprensibili
- verbalizzare sempre e direttamente le operazioni che si effettuano in situazione d'emergenza
- ogni individuo deve essere trattato come un adulto che ha un problema di apprendimento
- non parlate loro con sufficienza e non trattateli come bambini



ISTITUTO COMPRENSIVO DI SAN FELICE SUL PANARO

Via Martiri della Libertà, 151 41038 San Felice sul Panaro (Mo)

C.M. MOIC81900N - C.F. 82003010368 Tel. 053584141 - Fax 053585243

moic81900n@istruzione.it - moic81900n@pec.istruzione.it www.icsanfelice.edu.it

REGISTRO DEI CONTROLLI PERIODICI

Periodo: dal 01/01/2024 al 31/12/2024

D.M. 26 AGOSTO 1992

(G. U. n. 218 del 16 settembre 1992)

*“Norme di prevenzione incendi
per l'edilizia scolastica”*

D.M. 1 SETTEMBRE 2021

(G. U. n. 230 del 25 settembre 2021)

*“Criteri generali per il controllo e la manutenzione
degli impianti, attrezzature ed altri sistemi di
sicurezza antincendio, ai sensi dell'articolo 46,
comma 3, lettera a), punto 3, del decreto
legislativo 9 aprile 2008, n. 81”*

RSP

Arch. Stefano Malaguti

Il Referente Sicurezza di plesso

Gnudi Maria Beatrice



IL DIRIGENTE SCOLASTICO

Maini Maria Paola

Scuola dell'Infanzia "M. Montessori"

San Felice sul Panaro (MO), 41038, Via Montessori, 87

Tel. 0535 671220

e-mail: moic81900n@istruzione.it

INTRODUZIONE

In generale, il Decreto Ministeriale 26 agosto 1992 "Norme di prevenzione incendi per l'edilizia scolastica" stabilisce all'art. 12 che il titolare dell'attività predisponga un registro dei controlli periodici ove annotare tutti gli interventi ed i controlli relativi all'efficienza degli impianti elettrici, dell'illuminazione di sicurezza, dei presidi antincendio, dei dispositivi di sicurezza e di controllo, delle aree a rischio specifico e dell'osservanza della limitazione dei carichi d'incendio nei vari ambienti dell'attività. Tale registro deve essere mantenuto costantemente aggiornato e disponibile per i controlli da parte dell'autorità competente. Inoltre, il presente registro di controllo e manutenzione degli impianti e attrezzature antincendio è aggiornato secondo quanto ai criteri generali per il controllo e la manutenzione degli impianti, attrezzature ed altri sistemi di sicurezza antincendio, ai sensi dell'articolo 46, comma 3, lettera a) punto 3, del decreto legislativo 9 aprile 2008, n. 81 e D.M. 1 settembre 2021.

Il Datore di Lavoro deve tenere in efficienza i presidi di prevenzione incendi, presenti nell'attività lavorativa, affidando la manutenzione a personale esperto.

Il presente registro assieme alla documentazione relativa alla valutazione del rischio incendio, intende a fornire un contributo valido alla manutenzione degli impianti e dei dispositivi presenti, nel rispetto delle norme vigenti.

In particolare nel caso di attività soggette al rilascio del Certificato Prevenzione Incendi da parte del Comando Provinciale del VV.F., occorre anche rispettare le scadenze temporali definite nel certificato stesso.

Nel rispetto delle norme vigenti occorre annotare nel registro gli interventi relativi all'informazione e formazione degli addetti alla squadra antincendio.

Oltre all'attività di controllo periodico e alla manutenzione le attrezzature, gli impianti e i sistemi di sicurezza antincendio saranno sorvegliati con regolarità dai lavoratori normalmente presenti adeguatamente istruiti, mediante la predisposizione di idonee liste di controllo.

Controlli e manutenzione dei impianti e delle attrezzature antincendio

Gli interventi di manutenzione e i controlli sugli impianti, le attrezzature e gli altri sistemi di sicurezza antincendio sono eseguiti e registrati nel rispetto delle disposizioni legislative e regolarmente vigenti, secondo la regola dell'arte, in accordo alle norme tecniche applicabili emanate dagli organismi di normazione nazionali o internazionali e delle istruzioni fornite dal fabbricante e dall'installatore, secondo i criteri indicati nell'Allegato I del D.M. 1 Settembre 2021.

Qualificazione dei tecnici manutentori

Gli interventi di manutenzione e i controlli sugli impianti e le attrezzature e le altre misure di sicurezza antincendio sono eseguiti da tecnici manutentori qualificati.

Il tecnico manutentore qualificato ha la responsabilità dell'esecuzione della corretta manutenzione degli impianti, delle attrezzature e degli altri sistemi di sicurezza antincendio, in conformità alle disposizioni legislative e regolamentari applicabili, alla regola dell'arte e al manuale d'uso e manutenzione.

Il tecnico manutentore qualificato deve possedere i requisiti di conoscenza, abilità e competenza relativi alle attività di manutenzione degli impianti, delle attrezzature e degli altri sistemi di sicurezza antincendio.

A tal fine il tecnico manutentore qualificato deve effettuare un percorso di formazione erogato da soggetti formatori, pubblici o privati, tenuti ad avvalersi di docenti in possesso dei requisiti cogenti.

Dovranno essere eseguiti da ditte specializzate i controlli dei SISTEMI e degli IMPIANTI, in particolare:

1. Impianto di allarme (compresa la relativa batteria autonoma) ogni sei mesi;
2. Impianto di rilevazione incendi ogni sei mesi;
3. Rete idranti ogni sei mesi;
4. Estintori ogni sei mesi;
5. Impianto di messa a terra ogni due anni;
6. Impianto scariche atmosferiche ogni due anni;
7. Impianto di illuminazione di sicurezza ogni sei mesi;
8. Impianto di climatizzazione (compresi filtri) 2 volte l'anno;
9. Sistema di chiusura porte tagliafuoco ogni sei mesi;

Il Datore di Lavoro, o il personale da lui incaricato, avrà cura di verificare che tali ditte eseguano i controlli di relativa competenza con la dovuta regolarità e, in caso di carenza di tali controlli, segnalare tale criticità e sollecitare la ditta in questione.

Manutenzione e controllo periodico

Restano invece a carico del Datore di Lavoro, o del personale da lui incaricato, i controlli aventi lo scopo di ridurre le probabilità che possa verificarsi un evento dannoso causato dalla gestione interna dell'ambiente lavorativo. In altre parole sarà compito della scuola eseguire i controlli necessari per verificare che l'ambiente lavorativo sia mantenuto in condizioni di ordine ed efficienza e per impedire che nel corso dell'esercizio si verifichino

alterazioni delle condizioni di sicurezza.

Il Datore di Lavoro deve predisporre un registro dei controlli dove siano annotati i controlli periodici e gli interventi di manutenzione su impianti, attrezzature ed altri sistemi di sicurezza antincendio, secondo le scadenze temporali indicate da disposizioni, norme e specifiche tecniche pertinenti, nazionali o internazionali, nonché dal manuale d'uso e manutenzione. Pertanto il presente registro sarà mantenuto costantemente aggiornato e disponibile per gli organi di controllo.

Struttura del registro dei controlli

Il presente registro risulta così organizzato:

SEZIONE EVACUAZIONE ED EMERGENZA

In questa sezione vengono annotati i controlli relativi al piano di evacuazione ed alla gestione delle emergenze quindi i controlli delle planimetrie, della accessibilità delle uscite di emergenza, della segnaletica, dei segnali d'allarme, dei pulsanti di sgancio della corrente elettrica, ecc.

SEZIONE LOTTA ANTINCENDIO

Comprende tutti i controlli dei dispositivi antincendio (estintori od altri mezzi di estinzione);

SEZIONE PRIMO SOCCORSO

Fanno parte di questa sezione i controlli connessi alla presenza all'interno delle cassette di primo soccorso di quanto previsto dalla normativa

SEZIONE CONTROLLO AMBIENTE

In questa sezione sono raggruppati i controlli che i referenti effettueranno sui singoli ambienti dell'edificio scolastico, area esterna compresa.

SEZIONE GESTIONE DELLA SICUREZZA – ORGANIZZAZIONE INTERNA

L'ultima parte del registro è dedicato alla annotazione di tutti gli elementi connessi alla gestione interna della sicurezza quindi, documentazione obbligatoria sulla sicurezza, controllo dei DPI in dotazione.

L'insieme di questi controlli garantisce il mantenimento dell'ambiente di lavoro in condizioni di sicurezza e dà il senso del miglioramento continuo a cui deve tendere l'istituzione scolastica.

IMPORTANTE: al termine di ogni controllo, riportare, negli appositi spazi, l'esito dello stesso, scrivendo: "Esito positivo" oppure: "Esito negativo", spiegandone i motivi.

In caso di esito negativo provvedere immediatamente alla soluzione del problema.

CONTROLLO GIORNALIERO

Sorveglianza e verifica di apertura di tutte le porte e delle vie di esodo.

All'inizio della giornata lavorativa il Datore di Lavoro, o persona da lui delegata, è tenuto ad assicurarsi che le porte in corrispondenza delle uscite di piano e di quelle utilizzate lungo le vie di esodo non siano chiuse a chiave o, nel caso siano previsti sistemi anti intrusione, possano essere facilmente ed immediatamente aperte dall'interno senza l'uso di chiavi.

Tutti i passaggi e i corridoi devono essere liberi da ostacoli e da pericoli che possono compromettere il sicuro utilizzo in caso di esodo. Ogni ostruzione deve essere subito rimossa.

SINTESI DEI CONTROLLI INTERNI DA EFFETTUARE

OGGETTO VERIFICA	INCARICATO	CADENZA
Vie di esodo e uscite di emergenza	Collaboratori scolastici in servizio	Ogni giorno
Vie di esodo, luci e uscite di emergenza	Referente sicurezza di plesso	2 mesi
Modulo sfollamento e verbale evacuazione	Referente sicurezza di plesso	2 mesi
Conservazione e scadenza farmaci salvavita	Referente sicurezza di plesso	2 mesi
Ambiente interno ed esterno	Referente sicurezza di plesso	2 mesi
Controllo contenuto cassetta pronto soccorso	Referente sicurezza di plesso	3 mesi
Chiamata d'emergenza	Referente sicurezza di plesso	3 mesi
Segnali acustici di emergenza	Referente sicurezza di plesso	3 mesi
Estintori portatili	Referente sicurezza di plesso	6 mesi
Planimetrie e segnaletica di sicurezza	Referente sicurezza di plesso	6 mesi
Pulsante sgancio corrente elettrica	Referente sicurezza di plesso	6 mesi
Elementi di chiusura con requisiti REI di porte ed uscite di sicurezza	Referente sicurezza di plesso	6 mesi
Controllo/aggiornamento documentazione	Referente sicurezza di plesso	Entro 30/06
Dispositivi di Protezione Individuale	Referente sicurezza di plesso	Entro 30/06
Naspi antincendio	Referente sicurezza di plesso	1 volta l'anno
Prova evacuazione	Referente sicurezza di plesso	min. 2 prove x anno
Controllo interventi ditte esterne	Collaboratori scolastici in servizio	Al termine di ogni intervento

Il Referente per la sicurezza controllerà anche:

- se è presente la verifica dell'impianto di messa a terra, che deve essere fatto dall'ULSS o da una ditta esterna ogni 2 o 5 anni;
- che la documentazione indicata nel modulo apposito è presente nel plesso e se aggiornata.

SEZIONE EVACUAZIONE ED EMERGENZA

1. LE PLANIMETRIE

Verificare al massimo **ogni 6 mesi** che le **planimetrie** del Piano di Evacuazione siano al loro posto, in buono stato di conservazione e ben visibili. Accertarsi anche che siano sempre aggiornate e rispondenti alla reale situazione e posizionate in modo tale da indicare il percorso di evacuazione dal punto di vista di chi le osserva.

DATA	ESITO	FIRMA REFERENTE

2. LE VIE DI ESODO, LE LUCI DI EMERGENZA E LE USCITE DI EMERGENZA

Verificare al massimo **ogni due mesi** che i percorsi individuati per l'evacuazione siano segnalati da idoneo cartello sgomberi da qualunque tipo d'oggetto che possa ostacolare il raggiungimento delle uscite e che le uscite di emergenza siano anch'esse segnalate da un cartello con disegno bianco su sfondo verde; devono essere numerate e mantenute libere, senza ostacoli di sorta e perfettamente funzionanti.

DATA	ESITO	FIRMA REFERENTE
	Via di esodo	
	Uscita di emergenza ¹	
	Via di esodo	
	Uscita di emergenza	
	Via di esodo	
	Uscita di emergenza	
	Via di esodo	
	Uscita di emergenza	
	Via di esodo	
	Uscita di emergenza	

¹ In caso di esito negativo, indicare il numero della porta ostruita

Ogni sei mesi, controllare l'efficienza dei maniglioni antipanico (provando ad aprire le porte dalla parte più svantaggiosa della leva ed osservando se le porte stesse siano facilmente e completamente apribili) e delle luci di emergenza (si toglie la corrente elettrica e si osserva se si accendono). Verificare anche l'integrità delle lampade e la loro stabilità alle strutture murarie.

DATA	ESITO	FIRMA REFERENTE
	Luci di emergenza ² :	
	Maniglione antipanico ³ :	
	Luci di emergenza:	
	Maniglione antipanico:	
	Luci di emergenza:	
	Maniglione antipanico:	
	Luci di emergenza:	
	Maniglione antipanico:	

² In caso di esito negativo, indicare il numero della luce di emergenza che non funziona

³ In caso di esito negativo, indicare il numero della porta di emergenza con il maniglione antipanico che non funziona.

3. LA SEGNALETICA

Verificare al massimo **ogni 6 mesi** che la segnaletica di sicurezza sia ben visibile nei luoghi a ciò predisposti, in buono stato di conservazione.

Verificare anche che siano a disposizione sul luogo di lavoro le schede con specificato i comportamenti da tenere in caso di emergenza.

DATA	ESITO	FIRMA REFERENTE

5. LE PROVE DI EVACUAZIONE

Verificare **ogni 2 mesi** la scheda del modulo di evacuazione sia al suo posto e in buono stato.

DATA	ESITO	FIRMA REFERENTE

Annotare tempi e segnalazioni relative alle esercitazioni che dovranno essere svolte in numero di **2 minimo per anno scolastico**.
Riportare le annotazioni del Verbale di evacuazione.

DATA	TEMPI	ESITO	FIRMA REFERENTE

SEZIONE LOTTA ANTINCENDIO

7. GLI ESTINTORI

Verificare al massimo **ogni 6 mesi** che gli estintori:

- Siano segnalati tramite idoneo **cartello** (disegno bianco su fondo rosso) e provvisto di un numero progressivo di identificazione;
- Siano facilmente individuabili, **libero da ostacoli** ed immediatamente utilizzabili;
- Presentino i **dispositivi di sicurezza** contro gli azionamenti accidentali;
- Abbiano i **contrassegni distintivi** dell'estintore e che gli stessi siano facilmente leggibili;
- Abbiano l'**indicatore di pressione** compreso all'interno della zona verde;
- Mantenuti in **buono stato** (ad es. non deve essere presente della ruggine, deve essere presente il manicotto di erogazione ecc.);
- Abbiano il **cartellino di manutenzione** sempre presente e correttamente compilato dalla ditta esterna ogni 6 mesi.

DATA	ESITO	FIRMA REFERENTE

8. I NASPI ANTINCENDIO

Verificare al massimo **1 volta l'anno** che i naspi:

- Siano in condizioni di massima efficienza;
- Siano **liberi da ostacoli** ed immediatamente utilizzabili.

DATA	ESITO	FIRMA REFERENTE

9. IL PULSANTE DI SGANCIO DELLA CORRENTE ELETTRICA

Verificare al massimo **ogni 6 mesi**:

- se sia necessario il **martelletto** per la rottura del vetro del pulsante;
- che sia chiaramente **visibile** ed immediatamente utilizzabile;
- che sia provvisto di **cartello** indicante la funzione svolta (es. sgancio elettrico).

DATA	ESITO	FIRMA REFERENTE

SEZIONE PRIMO SOCCORSO

10. LA CASSETTA DI PRIMO SOCCORSO

Verificare al massimo **ogni 3 mesi** che il contenuto della cassetta di Primo Soccorso sia rispondente a quanto prescritto dal D.Lgs 388/03.

Verificare che il materiale sanitario sia:

- Adeguatamente conservato nell'apposita cassetta;
- In ordine ed in buono stato, ponendo particolare attenzione ad eventuali date di scadenza.

Il CONTENUTO MINIMO è dato dall'Allegato 1 del DM 388/2003, da integrare sulla base dei rischi specifici presenti sul luogo di lavoro:

- Guanti sterili monouso (5 paia).
- Visiera para schizzi
- Flacone di soluzione cutanea di iodopovidone al 10% di iodio da 1 litro (1).
- Flaconi di soluzione fisiologica (sodio cloruro - 0, 9%) da 500 ml (3).
- Compresse di garza sterile 10 x 10 in buste singole (10).
- Compresse di garza sterile 18 x 40 in buste singole (2).
- Teli sterili monouso (2).
- Pinzette da medicazione sterili monouso (2).
- Confezione di rete elastica di misura media (1).
- Confezione di cotone idrofilo (1).
- Confezioni di cerotti di varie misure pronti all'uso (2).
- Rotoli di cerotto alto cm. 2,5 (2).
- Un paio di forbici.
- Lacci emostatici (3).
- Ghiaccio pronto uso (due confezioni).
- Sacchetti monouso per la raccolta di rifiuti sanitari (2).
- Termometro.
- Apparecchio per la misurazione della pressione arteriosa.

DATA	ESITO	FIRMA REFERENTE

11. I FARMACI SALVAVITA

Verificare **ogni due mesi** che eventuali farmaci salvavita, che si abbia la necessità di utilizzare a tutela di chi ne fa richiesta con apposita procedura, vengano conservati nei modi prescritti dalla certificazione medica e controllate le scadenze secondo le modalità specificate nella richiesta del medico.

DATA	ESITO	FIRMA REFERENTE

SEZIONE CONTROLLO AMBIENTE

12. CONTROLLO DELL'AMBIENTE INTERNO

Annotare in questa sezione i controlli eseguiti **ogni due mesi** nei vari ambienti.

ELEMENTI DA CONTROLLARE	DATA	OSSERVAZIONI	FIRMA REFERENTE
<ul style="list-style-type: none">• efficienza della ventilazione forzata e naturale dei bagni;• stato dei dispositivi antisdrucchio sulle scale;• stato dei pavimenti, parapetti, corrimano, finestre e infissi;• funzionamento e condizioni apparecchi di illuminazione;• condizione dei cavi e delle prese elettriche;• controllo stabilità ripiani e arredi (devono essere stabili e ben ancorati al muro);• assenza di stoccaggio di prodotti infiammabili e combustibili nel locale quadro elettrico principale.			

13. CONTROLLO DELL'AMBIENTE ESTERNO

Annotare in questa sezione i controlli eseguiti **ogni due mesi** nell'ambiente esterno.

ELEMENTI DA CONTROLLARE	DATA	OSSERVAZIONI	FIRMA REFERENTE
<ul style="list-style-type: none">• Assenza di buche ed avvallamenti nei giardini e nei cortili;• condizione dei cancelli (verificare corretta apertura e chiusura);• stato pavimentazione esterna;• condizione recinzione esterna;• condizioni di eventuali attrezzature e giochi esterni			

SEZIONE GESTIONE DELLA SICUREZZA – ORGANIZZAZIONE INTERNA

14. Documentazione

Alla fine dell'anno scolastico, **entro il 30 giugno**, eseguire un controllo dell'archivio sulla sicurezza, segnalare se mancano documenti di competenza di altri soggetti o provvedere al reintegro, se di propria competenza, e consegna documentazione alla segreteria.

15. Controllo dei Dispositivi di Protezione Individuale (DPI)

Alla fine dell'anno scolastico, **entro il 30 giugno**, eseguire un controllo dell'usura dei DPI eventualmente in dotazione, anche attraverso l'intervista del dipendente che li utilizza. Se l'esito è negativo, segnalare al più presto la necessità della loro sostituzione.

DATA	DPI	ESITO	FIRMA REFERENTE

ALLEGATO 1 DM 388/03

CONTENUTO MINIMO DELLA CASSETTA DI PRONTO SOCCORSO

Guanti sterili monouso (5 paia).
Visiera paraschizzi.
Flacone di soluzione cutanea di iodopovidone al 10% di iodio da 1 litro (1).
Flaconi di soluzione fisiologica (sodio cloruro - O, 9%) da 500 ml (3).
Compresse di garza sterile 10 x 10 in buste singole (10). Compresse di garza sterile 18 x 40 in buste singole (2). Teli sterili monouso (2).
Pinzette da medicazione sterili monouso (2).
Confezione di rete elastica di misura media (1).
Confezione di cotone idrofilo (1).
Confezioni di cerotti di varie misure pronti all'uso (2).
Rotoli di cerotto alto cm. 2,5 (2).
Un paio di forbici.
Lacci emostatici (3).
Ghiaccio pronto uso (due confezioni).
Sacchetti monouso per la raccolta di rifiuti sanitari (2).
Termometro.
Apparecchio per la misurazione della pressione arteriosa.

ALLEGATO 2, DM 388/03

CONTENUTO MINIMO DEL PACCHETTO DI MEDICAZIONE

Guanti sterili monouso (2 paia).
Flacone di soluzione cutanea di iodopovidone al 10% di iodio da 125 ml(l). Flacone di soluzione fisiologica (sodio cloruro 0,9%) da 250 ml (1). Compresse di garza sterile 18 x 40 in buste singole (1).
Compresse di garza sterile 10 x 10 in buste singole (3). Pinzette da medicazione sterili monouso (1). Confezione di cotone idrofilo (1).
Confezione di cerotti di varie misure pronti all'uso (1). Rotolo di cerotto alto cm-2,5 (1).
Rotolo di benda orlata alta cm 10 (1).
Un paio di forbici (1).
Un laccio emostatico (1).
Confezione di ghiaccio pronto uso (1).
Sacchetti monouso per la raccolta di rifiuti sanitari (1).

Controlli da affidare ad esterni – Panoramica scadenze

Impianto da controllare	Scadenza
Impianto di riscaldamento	Annuale
Ascensore – manutenzione	Semestrale
Ascensore – ispezione di sicurezza	secondo indicazioni del costruttore. In mancanza almeno ogni 3 anni.
Impianto di messa a terra	Ogni 5 anni
Impianto parafulmini	Ogni 5 anni
Impianto elettrico – verifica del tempo di intervento dell'interruttore differenziale	Ogni 5 anni
Impianto elettrico – autonomia dell'illuminazione di emergenza	semestrale
Efficacia dell'interruttore generale dell'impianto elettrico (con controllo funzionamento valvole antincendio, sfiati, ecc.)	annuale
Stato dell'impianto fotovoltaico	secondo indicazioni del costruttore. In mancanza almeno ogni 5 anni.
Impianto di aria condizionata	secondo indicazioni del costruttore. In mancanza almeno ogni 6 mesi.
Estintore - controllo	semestrale
Estintore – revisione e vita massima dell'estintore	Estintori a polvere: 36 mesi Estintori a CO2: 60 mesi Vita massima dell'estintore ai sensi della norma <i>UNI9994-1:2013: 18 anni dall'anno di costruzione</i>

Impianto da controllare	Scadenza
Impianto di allarme antincendio con sirena di allarme – controllo e manutenzione periodica	Semestrale
Impianto antincendio – revisione periodica	10 anni
Naspi e idranti – controllo periodico	Semestrale
Naspi e idranti – controllo e manutenzione	Annuale
Naspi e idranti – controllo e manutenzione di condotte	5 anni
Efficacia del sistema di altoparlanti	Semestrale
Porte antincendio	secondo indicazioni del costruttore, almeno ogni 6 mesi
Generatore di corrente	secondo indicazioni del costruttore, almeno ogni 6 mesi
Manutenzione e riparazione di attrezzature per parchi gioco all'aperto	Annuale

Controlli eseguiti da Ditte esterne

TIPO IMPIANTO	DATA	OSSERVAZIONI/DATA PROSSIMO CONTROLLO	TIMBRO E FIRMA MANUTENTORE
IMPIANTO DI RISCALDAMENTO			
ASCENSORE - MANUTENZIONE			
ASCENSORE – ISPEZIONE DI SICUREZZA			
IMPIANTO DI MESSA A TERRA			
IMPIANTO PARAFULMINI			
IMPIANTO ELETTRICO – VERIFICA DEL TEMPO DI INTERVENTO DELL'INTERRUTTORE DIFFERENZIALE			

IMPIANTO ELETTRICO – AUTONOMIA DELL'ILLUMINAZIONE DI EMERGENZA			
EFFICACIA DELL'INTERRUTTORE GENERALE DELL'IMPIANTO ELETTRICO			
STATO DELL'IMPIANTO FOTOVOLTAICO			
IMPIANTO DI ARIA CONDIZIONATA			
CONTROLLO ESTINTORI			

REVISIONE ESTINTORE			
IMPIANTO DI ALLARME ANTINCENDIO CON SIRENA DI ALLARME – CONTROLLO E MANUTENZIONE PERIODICA			
IMPIANTO ANTINCENDIO – REVISIONE PERIODICA			
NASPI E IDRANTI – CONTROLLO PERIODICO			
NASPI E IDRANTI – CONTROLLO E MANUTENZIONE			

NASPI E IDRANTI – CONTROLLO E MANUTENZIONE DI CONDOTTE			
EFFICACIA DEL SISTEMA DI ALTOPARLANTI			
PORTE ANTINCENDIO			
GENERATORE DI CORRENTE			
MANUTENZIONE E RIPARAZIONE DI ATTREZZATURE PER PARCHI GIOCO ALL'APERTO			

INTERVENTI STRAORDINARI

DATA	LAVORO ESEGUITO (BREVE REPORT)	DITTA CHE HA EFFETTUATO L'INTERVENTO	TIMBRO E FIRMA TECNICO (IN ALTERNATIVA FIRMA DELL'ADDETTO ALLA COMPILAZIONE DEL REGISTRO)

Segnalazioni criticità al Dirigente scolastico

Mod 1.1.9

Alla segreteria scolastica e Dirigente
moic81900n@istruzione.it

epc
info@malagutistudio.com

OGGETTO: Segnalazioni criticità al Dirigente scolastico in materia di sicurezza

Plesso:

A) Si segnalano queste criticità

Tra queste, hanno carattere di urgenza le seguenti:

B) Si chiede, inoltre, l'acquisto dei seguenti materiali⁴ :

.....

Luogo e data

Firma Referente

⁴ Si tratta di materiali inerenti alla sicurezza e la prevenzione degli infortuni. Per i materiali di primo soccorso, vedere il contenuto minimo delle cassette di pronto soccorso, previsto dalla legge (documento allegato)



ALLEGATO 11: PIANO PRIMO SOCCORSO

PPS **PRIMO
SOCCORSO**

REDATTO AI SENSI E PER GLI EFFETTI DEL
DECRETO DEL MINISTERO DELLA SANITA' N° 388
DEL 15 LUGLIO 2003 RECANTE "DISPOSIZIONI SUL
PRONTO SOCCORSO AZIENDALE".

L'ISTITUTO DI ISTRUZIONE, IN BASE A QUANTO DISPOSTO DAL SUCCITATO
DECRETO, VIENE CLASSIFICATO NEL **GRUPPO B**.



SCOPO DEL PIANO DI PRIMO SOCCORSO

Il Piano di Primo Soccorso ha la finalità di definire le responsabilità e i compiti per la corretta organizzazione del Primo Soccorso all'interno dell'Istituto e in particolare di garantire una corretta modalità di gestione della CASSETTA DI PRIMO SOCCORSO, quella ufficiale il cui contenuto è stabilito dalla normativa, e dei PUNTI DI MEDICAZIONE che altro non sono che contenitori dotati di presidi di primo soccorso.

Riferimenti normativi a cui ci siamo rifatti per la realizzazione del piano sono:

- Il Decreto Legislativo 81/2008 e successive integrazioni;
- Le "Linee guida per gli interventi di educazione alla salute e di prevenzione dell'infezione da HIV nelle scuole", redatte dai Ministeri della Sanità e della Pubblica Istruzione nel 1992;
- Il Decreto del Ministero della Sanità 388 del 15 Luglio 2003.

DESTINATARI E CAMPO DI APPLICAZIONE

I soggetti chiamati ad applicare i contenuti del Piano di Primo Soccorso sono:

- Il Dirigente Scolastico in qualità di "Datore di Lavoro";
- Tutto il personale in servizio;
- Tutto il personale che, all'interno della scuola, possa svolgere a vario titolo un intervento di primo soccorso.

Il Piano di Primo Soccorso si applica a tutte le persone presenti a vario titolo all'interno degli edifici scolastici e pertinenze, con esclusione dei dipendenti di ditte esterne per i quali l'azienda di appartenenza deve provvedere con propria organizzazione (es. imprese costruttrici occasionalmente presenti, servizio di ristorazione etc.).

Gli interventi di Primo Soccorso si attuano nei casi di incidenti con danni alle persone (infortuni) o nel caso di malori ai quali si assiste.

RESPONSABILITA'

Compiti e responsabilità del Dirigente Scolastico

Il Dirigente Scolastico, in quanto "Datore di Lavoro", secondo quanto previsto dalle norme vigenti, ha la responsabilità di:

- designare gli ADDETTI AL PRIMO SOCCORSO in numero sufficiente;
- garantire agli stessi una formazione specifica (che nel caso delle realtà appartenenti al gruppo B come le scuole significa un corso di formazione di almeno 12 ore);
- assicurare la presenza di adeguate attrezzature (cassetta di Primo Soccorso e Punti di medicazione);
- mettere a disposizione un telefono per attivare rapidamente il 118 (sistema di emergenza del Servizio Sanitario Nazionale).



Compiti e responsabilità dell'addetto al Primo Soccorso

Il personale designato dal Dirigente quale "ADDETTO AL PRIMO SOCCORSO" non può rifiutare la designazione se non per giustificato motivo e deve:

- conoscere il piano di Primo Soccorso previsto all'interno del Piano di emergenza;
- attuare tempestivamente e correttamente, secondo la formazione avuta, le procedure di intervento e soccorso;
- tenere un elenco delle attrezzature e del materiale di medicazione, controllandone periodicamente efficienza e scadenza e comunicandone la necessità di eventuale reintegro (controlli periodici), salvo che il Dirigente Scolastico non abbia incaricato altri della verifica periodica del contenuto delle cassette di primo soccorso e dei punti di medicazione.

FORMAZIONE

Tutti gli addetti al primo soccorso saranno formati nel rispetto delle previsioni del D.M. N° 388/2003 ed, in conformità allo stesso, saranno soggetti ad aggiornamento ricorrente, almeno per quanto attiene alla capacità di intervento pratico, con frequenza non superiore a 3 (tre) anni, compatibilmente con il piano di azioni disposto dal competente Ufficio Scolastico Provinciale.

PROCEDURE DI INTERVENTO

In caso di incidente o malore interviene l'adulto, che ha funzioni di responsabilità, più vicino al luogo dell'evento.

Le modalità di intervento sono precisate, per le diverse situazioni, negli allegati al presente piano.

CASSETTA DI PRIMO SOCCORSO E PUNTI DI MEDICAZIONE

All'interno del plesso scolastico sono disponibili cassette di primo soccorso e punti di medicazione, i due presidi si differenziano solamente per la loro dotazione, nel primo caso si tratta di cassette complete, il cui contenuto è puntualmente definito dagli allegati al D.M. 388/2003 di cui viene data menzione nei paragrafi successivi, mentre nel secondo caso si tratta di materiale di primissima necessità (cerotti, ghiaccio e poco altro) che, per comodità, viene tenuto a disposizione per i piccoli interventi quotidiani.

I PUNTI DI MEDICAZIONE sono preferibilmente ubicati in ogni piano degli edifici e nella palestra, se possibile sono posizionate a muro e segnalate da cartello di salvataggio quadrato (croce bianca in campo verde), sono dotate di chiusura, ma **NON SONO CHIUSE A CHIAVE**.



LE CASSETTE DI PRIMO SOCCORSO sono ubicate nelle sale mediche delle sedi scolastiche dove è presente altresì un lettino, un lavabo, sapone, guanti monouso, disinfettante, garze, cerotti e rotoli di carta assorbente.

Tutte le classi devono essere dotate di alcune paia di guanti monouso (non sterili) da indossare durante il soccorso, nel caso di possibile contatto con fluidi biologici.

Le cassette di PS ed i punti di medicazione sono utilizzabili da tutto il personale della scuola, è però fondamentale che in un momento successivo sia data informazione all'incaricato della gestione, dell'utilizzo del contenuto della cassetta di PS o del punto di medicazione, al fine di ripristinare i presidi usati.

La persona incaricata della verifica e tenuta dell'elenco delle attrezzature e del materiale di medicazione è il referente di plesso che, tramite il registro dei controlli periodici (**allegato 3**) è chiamato al controllo periodico di efficienza e scadenza dello stesso, comunicando alla segreteria la necessità di un eventuale reintegro.

Il controllo deve essere eseguito:

- Una volta ogni tre mesi (come indicato anche nel Registro dei Controlli Periodici);
- In occasione di un infortunio per il quale si possa pensare o si ha la certezza che il contenuto sia significativamente alterato.

Oggetto di tale controllo deve essere:

- la presenza dei presidi per tipologia e quantitativo e la integrità degli stessi;
- le date di scadenza del presidio integro;
- le indicazioni specifiche di conservazione e di durata del presidio aperto.

La cassetta di Primo Soccorso deve essere ubicata nella sala medica, i Punti di Medicazione è opportuno che siano ubicati ad ogni piano dell'edificio ed in palestra.



**PROCEDURE DI SOCCORSO IMPARTITE A TUTTO IL PERSONALE DELL'ISTITUTO
PROCEDURE PRELIMINARI**

PROCEDURE PRELIMINARI	
1	I DOCENTI RICHIEDERANNO ALLE FAMIGLIE I RECAPITI TELEFONICI (ABITAZIONE, LUOGO DI LAVORO, ABITAZIONE DEI NONNI ETC.) PER EVENTUALI EMERGENZE, INFORMANDOLE DELLA MOTIVAZIONE DI TALE RICHIESTA.
2	IN OGNI CASO, SALVO CHE TALE INCOMBENZA PER ESIGENZE CONNESSE ALLA SALVAGUARDIA DEI DATI PERSONALI VENGA SVOLTA DALLA SEGRETERIA, DEVE ESSERE CONSERVATO NEL REGISTRO DI CLASSE L'ELENCO DEGLI ALUNNI CON IL RECAPITO TELEFONICO DELL'OBBLIGATO E DEL LUOGO DI LAVORO DEI GENITORI
3	NELLA PROGETTAZIONE DI ATTIVITÀ ESTERNE ALLA SCUOLA ED IN ALTRO COMUNE, QUALI LE VISITE GUIDATE, SARÀ CURA DELL'OPERATORE REFERENTE PROVVEDERE ALLA PREVENTIVA INDIVIDUAZIONE DELLE STRUTTURE DI PRONTO SOCCORSO PIÙ VICINE

PROCEDURE DI INTERVENTO

PROCEDURE DI INTERVENTO	
1	IN CASO DI INFORTUNIO O MALORE DI ALLIEVI È COMPITO DEGLI INSEGNANTI E DEI COLLABORATORI PRESTARE TUTTO IL SOCCORSO MATERIALE ED AFFETTIVO POSSIBILE
2	IL PERSONALE CHE ASSISTE AD UN INFORTUNIO DEVE COSTATARE E, SE POSSIBILE, INTERVENIRE SULLE EVENTUALI CONDIZIONI AMBIENTALI CHE POSSANO AGGRAVARE LA SITUAZIONE
3	TUTTI GLI ADULTI PRESENTI DEVONO GARANTIRE IL MASSIMO DELLA COOPERAZIONE
4	NEL CASO DI ASSISTENZA O COSTATAZIONE DI INFORTUNIO GRAVE, L'ADULTO PRESENTE PROVVEDE A CHIAMARE DIRETTAMENTE L'EMERGENZA SANITARIA (118) SPECIFICANDO: - COSA È SUCCESSO; - QUANTE PERSONE RISULTANO COINVOLTE; - QUALE È IL LORO STATO DI GRAVITÀ; - L'ESISTENZA DI CONDIZIONI PARTICOLARI DI ACCESSO O LOGISTICHE DELLA SCUOLA CHE RENDONO DIFFICILE IL SOCCORSO
5	AVVERTE TELEFONICAMENTE LA FAMIGLIA DELL'INFORTUNATO (SE MINORE)
6	NEL CASO DI INVIO AL PRONTO SOCCORSO DI UN ALLIEVO MINORE, L'INSEGNANTE O IL COLLABORATORE IN SERVIZIO È AUTORIZZATO AD ACCOMPAGNARE IL MINORE PER GLI EFFETTI BENEFICI SUL PIANO AFFETTIVO E SU QUELLO GESTIONALE DELL'EMERGENZA; IN TALE CASO LA RESTANTE PARTE DELLA CLASSE VIENE AFFIDATA AD ALTRO OPERATORE O SUDDIVISA FRA LE RESTANTI CLASSI. L'ACCOMPAGNATORE DOVRA' FARSÌ CONSEGNARE IL REFERTO DEL PRONTO SOCCORSO IN ORIGINALE
7	NEI CASI DI INFORTUNIO O DI MALESSERE DURANTE ATTIVITÀ ESTERNE ALLA SCUOLA ED IN ALTRO COMUNE (VIAGGI DI ISTRUZIONE, VISITE GUIDATE ETC.), L'INSEGNANTE REFERENTE PROVVEDE ALLA TEMPESTIVA COMUNICAZIONE DELL'ACCADUTO ALLA FAMIGLIA ED ALL'UFFICIO DI SEGRETERIA, NONCHÉ ALLA COMUNICAZIONE PERIODICA DEGLI SVILUPPI. IN OGNI CASO L'ACCOMPAGNATORE DOVRA' REDIGERE DETTAGLIATA RELAZIONE SULL'ACCADUTO DA CONSEGNARE IN SEGRETERIA ENTRO 24 ORE



IN CASO DI CHIAMATA DELL'AMBULANZA (118)	
1	TRASCRIVERE IL NUMERO DELL'OPERATORE DEL 118 CHE RISPONDE E L'ORA ESATTA DELLA CHIAMATA
2	NON RIATTACCARE PRIMA CHE L'OPERATORE DEL SOCCORSO SANITARIO ABBA DATO CONFERMA DEL MESSAGGIO RICEVUTO
3	AVVERTIRE IL PERSONALE INCARICATO AFFINCHÉ APRA GLI ACCESSI PER IL PROSSIMO ARRIVO DEI MEZZI DI SOCCORSO E NE FACILITI L'INGRESSO

Per una più efficace comunicazione con l'Emergenza Sanitaria (118), sono in seguito riportate le linee guida in base alle quali la stessa assegna i codici di urgenza:

CODICE ROSSO Urgenza assoluta	CODICE GIALLO Urgenza relativa	CODICE VERDE Urgenza differibile
<ul style="list-style-type: none">• Vie aeree ostruite• Emorragia massiva• Incoscienza• Shock avanzato• Ustioni gravi• Traumi violenti• Malori• Dolori toracici/addominali	<ul style="list-style-type: none">• Frattura esposta• Ustioni moderate• Emorragie moderate• Shock iniziale• Stato mentale alterato	<ul style="list-style-type: none">• Fratture semplici• Lesioni articolari• Lesioni muscolari• Contusioni• Ustioni lievi• Escoriazioni

La chiamata dell'ambulanza dovrà avvenire mediante telefonata al numero unico dell'emergenza 112 oppure al 118. Si tratta di numerazioni valide su tutto il territorio nazionale (non c'è prefisso), gratuite sia da casa che da telefoni pubblici che da cellulare (anche con credito esaurito).

La risposta avverrà da parte di operatori addestrati che pongono alcune domande mirate quali: "ha gli occhi aperti?", "respira?" "risponde alle domande?" "è cosciente?".

Oltre a dare risposta precisa a queste domande, chi telefona deve ricordarsi di specificare:

CHE COSA DIRE AL CENTRALINO DELL'EMERGENZA SANITARIA	
1	INDIRIZZO E NUMERO DI TELEFONO DELLA SCUOLA
2	NOME E COGNOME DI CHI CHIAMA
3	DESCRIVERE DETTAGLIATAMENTE COSA È SUCCESSO
4	CONDIZIONI DELL'INFORTUNATO



INFORTUNIO LIEVE O MALESSERE

In caso di **infortunio lieve** (piccoli tagli, abrasioni, etc.), l'insegnante (o un collaboratore scolastico), presente in quel momento, dopo avere affidato la classe alla vigilanza di un collega disponibile (o di un collaboratore scolastico) provvederà al primo soccorso ed avvertirà quindi i genitori.

La medicazione può essere effettuata dalla persona presente all'evento.

L'avenuto utilizzo, anche parziale, dei materiali contenuti nella cassetta di pronto soccorso deve essere segnalato prontamente all'incaricato della verifica per il successivo reintegro.

In caso di **malessere** ci si attiene alle seguenti indicazioni:

es. mal di testa, mal di pancia, febbre, ecc., normalmente la scuola avverte i genitori (se minore) invitandoli a ritirare il figlio ed a portarlo a casa per l'assistenza e le cure necessarie;

se l'allievo presenta sintomi che possono far supporre l'esistenza di malattie infettive, il dirigente scolastico invita i genitori (se minore) a ritirare l'allievo, a portarlo a casa ed a rivolgersi al medico curante. Nell'attesa, l'alunno viene tenuto, per quanto possibile, in un luogo tranquillo senza contatto con altri compagni.

Sempre in riferimento all'ipotesi di **malattie infettive**, in caso di rifiuto o di diniego da parte della famiglia a prelevare il figlio ed a farlo visitare dal medico curante, il dirigente scolastico segnala la situazione agli operatori dell'A.S.L., per le verifiche di competenza. Dispone quindi l'allontanamento dell'alunno da scuola – solo a seguito di parere ed alla valutazione sanitaria dell'ASL medesima – come provvedimento di emergenza, a tutela dell'alunno e della comunità scolastica.



DENUNCIA DI INFORTUNIO

L'operatore presente all'evento (infortunio o malessere) deve presentare alla Direzione, entro il giorno successivo, denuncia scritta di quanto accaduto su apposita modulistica reperibile presso la segreteria.

La denuncia, obbligatoria per qualsiasi evento, deve contenere tutti i dati conosciuti ed in particolare:

1. Dati dei genitori o di chi esercita la potestà genitoriale (in caso di minori);
2. Dati della persona infortunata o soggetta a malessere;
3. Data e ora dell'evento;
4. Luogo e locali nei quali si è verificato l'evento;
5. Descrizione particolareggiata della dinamica dell'evento; Danni accertati;
6. Procedura seguita;
7. Eventuale presenza di testimoni;
8. Chiarire se l'infortunato abbia lasciato la scuola specificando l'orario di uscita;

Eventuale documentazione medica, anche successiva, riferita all'infortunio sarà presentata alla segreteria a cura dei genitori. L'ufficio di segreteria provvede all'istruzione della pratica assicurativa e, se del caso, di quella di infortunio sul lavoro presso l'I.N.A.I.L.

Per analogia le medesime disposizioni si applicano anche in caso di infortunio o malore di adulti in servizio o comunque presenti a scuola.



ISTRUZIONI DI PRIMO SOCCORSO PER LE SCUOLE

IN CASO DI	COSA FARE	COSA NON FARE
FERITE SUPERFICIALI O ESCORIAZIONI	Indossare i guanti monouso Lavare la ferita con acqua Disinfettare con soluzione antisettica e un tampone di garza Applicare sulla ferita garza sterile o cerotto Valutare la copertura vaccinale antitetanica	Non usare sulla ferita polveri, pomate, medicinali o cotone emostatico
FERITE PROFONDE CON EMORRAGIA	Indossare i guanti monouso Lavare la ferita con acqua Se possibile, tenere elevata la parte che sanguina Premere fortemente sulla ferita con tampone di garza, di tela pulita o con le dita stesse sino all'arresto del sanguinamento Telefonare al 118 o trasportare al più presto il ferito al Pronto Soccorso	Non usare legacci Non rimuovere corpi estranei eventualmente presenti nella ferita
EPISTASSI (sangue dal naso)	Indossare i guanti monouso Far soffiare il naso delicatamente sotto l'acqua Far tenere la posizione seduta con la testa leggermente inclinata in avanti Far sdraiare il soggetto su un fianco se pallido, se suda, se sviene Comprimere fra indice e pollice la radice del naso per circa 5 minuti (se il sanguinamento non cessa inviare in Pronto Soccorso)	Non reclinare la testa all'indietro Non usare cotone emostatico
CONTUSIONI	Applicare sulla zona lesa impacchi freddi o la borsa del ghiaccio (non a diretto contatto con la pelle, ma interponendo uno strato di garza o stoffa) Valutare la dinamica del trauma e la violenza dell'urto, al minimo dubbio chiamare il 118	Non sottovalutare traumi violenti all'addome
TRAUMI ARTICOLARI muscoli, articolazioni, ossa, legamenti	Valutare la dinamica del trauma Applicare impacchi freddi Immobilizzare Se frattura aperta, coprire con garza Valutare la dinamica del trauma e la violenza dell'urto: al minimo dubbio chiamare il 118	Non muovere assolutamente l'infortunato se è coinvolta la colonna vertebrale o se si evidenziano segni di un trauma importante (intenso dolore, gonfiore o forma strana, difficoltà a muoversi)
TRAUMA CRANICO	Trattare la parte superficiale come una ferita o una contusione a seconda della manifestazione Osservare sintomi quali: perdita di coscienza /vomito /mal di testa /singhiozzo /sonnolenza; in tali casi chiamare il 118 e descrivere la dinamica del trauma Ricordare che i sintomi descritti rappresentano un segnale di attenzione/allarme anche nelle due giornate successive al trauma	Non muovere assolutamente l'infortunato se il trauma coinvolge il collo e/o la colonna vertebrale Non sollevare la testa Non somministrare bevande



PERDITA TRAUMATICA DI DENTI	Recuperare il dente prendendolo dalla corona e metterlo in una stoffa bagnata (fazzoletto) Recarsi al più presto dal dentista con il dente recuperato	Non buttare il dente Non lavare il dente Non toccargli la radice
CORPI ESTRANEI NEGLI OCCHI	Lavare abbondantemente gli occhi con acqua corrente, senza sfregare Se il corpo estraneo permane, occludere l'occhio con garza o un fazzoletto e recarsi al pronto soccorso oculistico	Non sfregare l'occhio Non usare gocce o pomate
PERDITA DI COSCIENZA (svenimento)	Mettere il soggetto in posizione orizzontale e sollevare le gambe Allentare abbigliamento stretto Se il soggetto non si riprende entro qualche minuto chiamare il 118 Fare rialzare lentamente	Non somministrare liquidi a persone non perfettamente sveglie Non tenere il soggetto seduto o in piedi Non somministrare bevande alcoliche
CONVULSIONI	Indossare i guanti monouso Accompagnare il soggetto a terra liberando l'ambiente intorno perché non si ferisca Mettere qualcosa di morbido sotto la testa (un indumento, un cuscino basso) Metterlo su un fianco Se possibile, mettere qualcosa fra i denti che non si spezza per evitare la morsicatura della lingua (es. un pennarello o un fazzoletto ripiegato) Attendere la conclusione della crisi e lasciare poi riposare il soggetto	Non perdere la calma Non tenere fermo il soggetto Non infilare a forza qualcosa fra i denti
SOFFOCAMENTO DA CORPO ESTRANEO	AGIRE TEMPESTIVAMENTE <i>se il soggetto è ancora cosciente e capace di respirare anche se con fatica, incoraggiarlo a tossire e respirare</i> in caso di mancata espulsione, mettersi dietro la persona e circondarla con le braccia, mettere una mano a pugno e l'altra appoggiata sopra, all'altezza dello stomaco e comprimere con forza verso l'alto, fino a quando non tossisce (se necessario, ripetere l'operazione per 4-5 volte). Se la situazione non migliora, chiamare il 118 Se il soggetto è un lattante appoggiarlo sulle proprie ginocchia a pancia in giù e testa in basso e dare piccoli colpi ma con forza, fra le scapole	Non farsi prendere dal panico



USTIONI	<p>Togliere oggetti di metallo come orologi, anelli, vestiti (se non attaccati alla pelle)</p> <p>Far scorrere sulla parte lesa acqua fredda per 5- 10 minuti</p> <p>Coprire la parte ustionata con garza asciutta sterile o telo pulito</p> <p>Per ustioni gravi o estese (presenza di bolle o necrosi di tessuti telefonare al 118 o accompagnare al pronto soccorso)</p>	<p>Non disinfettare la zona ustionata</p> <p>Non usare pomate o rimedi "della nonna" tipo olio, patate etc.</p>
----------------	--	---

FOLGORAZIONE scarica elettrica	<p>Interrompere il collegamento staccando la corrente</p> <p>Se non si trova l'interruttore generale bisogna allontanare il soggetto folgorato SENZA TOCCARLO! utilizzando materiale isolante (né metallico né umido es. una scopa, una corda etc.)</p> <p>Togliere oggetti di metallo come orologi, anelli, vestiti (se non attaccati alla pelle) e far scorrere sulla parte lesa acqua fredda per alcuni minuti</p> <p>Telefonare al 118</p> <p>In caso di arresto cardiocircolatorio praticare le manovre rianimatorie</p>	<p>Non toccare direttamente il soggetto folgorato!</p>
INGESTIONE DI SOSTANZE TOSSICHE avvelenamento	<p>Sciacquare subito la bocca e poi sputare l'acqua</p> <p>Telefonare al Centro antiveneni o al 118 indicando esattamente la sostanza coinvolta (leggere l'etichetta se disponibile)</p>	<p>Non far bere nulla</p> <p>Non provocare il vomito</p>
PUNTURE O MORSI DI ANIMALI	<p>Lavare abbondantemente con acqua, se c'è il pungiglione, rimuoverlo</p> <p>Disinfettare</p> <p>Lasciare sanguinare</p> <p>Applicare impacchi freddi</p> <p>Consultare il medico o inviare in Pronto Soccorso</p>	<p>Non succhiare la ferita</p>



PREVENZIONE DELLE MALATTIE A TRASMISSIONE EMATICA

Lo scopo della presente procedura operativa è quello di evitare rischi di trasmissione di malattie ematiche durante le operazioni di soccorso, disinfezione di ferite, contatto con sangue e liquidi organici.

Al fine di evitare la diffusione di malattie che si trasmettono con liquidi organici infetti, in particolare sangue (epatite B – epatite C – AIDS etc.) ma anche vomito, urine e feci, si danno le seguenti indicazioni:

PREVENZIONE	
1	E' NECESSARIO INDOSSARE GUANTI MONOUSO OGNI QUALVOLTA SI PREVEDA DI VENIRE IN CONTATTO CON LIQUIDI ORGANICI DI ALTRE PERSONE (ES. PER MEDICAZIONI, IGIENE AMBIENTALE ETC.)
2	GLI STRUMENTI DIDATTICI TAGLIANTI (FORBICI, PUNTERUOLI, CACCIAVITI ECC.) DEVONO ESSERE PREFERIBILMENTE PERSONALI E COMUNQUE, QUALORA SI IMBRATTINO DI SANGUE, DEVONO ESSERE OPPORTUNAMENTE DISINFETTATI .
3	IL DISINFETTANTE DA UTILIZZARE PER LE SUPERFICI E/O I MATERIALI IMBRATTATI DI SANGUE O ALTRI LIQUIDI ORGANICI È UNA SOLUZIONE DI CLORO ATTIVO ALLO 0,5% CHE SI OTTIENE <u>DILUENDO UNA PARTE DI CANDEGGINA IN NOVE PARTI DI ACQUA</u> (ES. 1 BICCHIERE DI CANDEGGINA IN 9 DI ACQUA).

Per la disinfezione delle superfici e delle attrezzature si procede come indicato di seguito:

- indossare guanti monouso;
- allontanare il liquido organico dalla superficie con carta assorbente;
- detergere la superficie con soluzione detergente;
- disinfettare con una soluzione di cloro attivo allo 0,5% preparata come detto sopra e lasciare agire la soluzione per un tempo minimo di 10 minuti;
- sciacquare con acqua;
- allontanare tutto il materiale utilizzato direttamente nel sacchetto apposito per la raccolta dei rifiuti sanitari, togliere i guanti, gettarli nel sacchetto porta-rifiuti, chiudere il sacchetto contenente i rifiuti e smaltirlo lavarsi accuratamente le mani con acqua e sapone.

Nel caso si debbano maneggiare siringhe usate, abbandonate in luoghi pubblici, raccoglierle senza pungersi e porle in contenitori rigidi e conferirle allo smaltimento insieme ai rifiuti urbani indifferenziati.

Nel caso di puntura accidentale con aghi potenzialmente infetti occorre rivolgersi al pronto soccorso ospedaliero per i necessari controlli della trasmissione di malattie infettive.



STUDENTI DIABETICI

Il diabete non è una malattia infettiva, ma è il risultato di una mancata produzione da parte del pancreas di un ormone chiamato "insulina". Senza l'insulina il cibo non può venire assimilato correttamente. Il diabete attualmente non è guaribile, può essere però controllato. Il trattamento consiste in una quotidiana iniezione di insulina ed in una dieta speciale. Lo studente diabetico può partecipare a tutte le attività scolastiche, l'importante è che la famiglia comunichi al personale della scuola la sussistenza della patologia affinché, in caso di necessità, si agisca correttamente.

Quando il livello dello zucchero nel sangue è troppo basso si può verificare uno squilibrio insulinico dovuto ad un eccessivo esercizio fisico, oppure a carenza di cibo. In queste circostanze l'organismo emette numerosi segnali d'allarme. Se questi segni sono riconosciuti al loro primo insorgere, le reazioni possono essere bloccate somministrando dello zucchero; qualora invece vengano trascurati, possono determinare convulsioni o addirittura portare ad uno stato di coma.

Il ragazzo diabetico riconosce molti dei sintomi sotto elencati e deve essere incoraggiato a denunciarli per poter essere aiutato.

Si definiscono "**sintomi premonitori di reazione insulinica**": fame eccessiva, vista annebbiata, difficoltà di coordinazione, sudorazione, irritabilità, dolori addominali o nausea, pallore, pianto, difficoltà di concentrazione, mal di testa, confusione, torpore o affaticamento, vertigine, nervosismo o tremore.

Al **primo segnale** di uno di questi sintomi occorre somministrare:

- ZUCCHERO: 2 zollette o 2 cucchiaini da the;
- SUCCHI DI FRUTTA: un bicchiere;
- ARANCIATA, COCA COLA : un bicchiere;

L'allievo o la persona interessata dalla crisi, deve essere forzato a ingerire. Qualora non avvenisse miglioramento dopo 15/20 minuti ripetere la somministrazione di zucchero e chiamare il 118.

Quando la persona si riprende è consigliabile fargli consumare mezzo panino e un bicchiere di latte.

Avvisare la famiglia dell'episodio (se minore).

La persona diabetica ha sovente sete e bisogno di urinare, è quindi opportuno che, se si tratta di un allievo, venga **lasciato uscire quando lo richiede**. Sarebbe inoltre **opportuno che l'ora di educazione fisica non fosse quella precedente il pasto di mezzogiorno**.

Lasciare che l'allievo faccia merenda, se ha necessità, anche durante le ore di lezione.



CONTENUTO DELLA CASSETTA DI PRIMO SOCCORSO

Il contenuto della cassetta di primo soccorso è stabilito dal D.M. 388/2003. Per i luoghi di lavoro del Gruppo B, in cui rientrano le scuole, è opportuno che sia ubicata nella sala medica e deve contenere:

PRESIDIO	QUANTITA'
GUANTI (STERILI) MONOUSO	3 confezioni
VISIERA PARASCHIZZI	1
FLACONE DI SOLUZIONE CUTANEA DI IODOPOVIDONE AL 10% DI IODIO DA 1 LITRO	1
FLACONI DI SOLUZIONE FISIOLGICA (SODIO CLORURO 0,9%) CONFEZIONE DA 500 ML	3
COMPRESSE DI GARZA STERILE 10 X 10 IN BUSTE SINGOLE	10
COMPRESSE DI GARZA STERILE 18 X 40 IN BUSTE SINGOLE	2
TELI STERILI MONOUSO	2
PINZETTE DA MEDICAZIONE STERILI MONOUSO	2
CONFEZIONE DI RETE ELASTICA DI MISURA MEDIA	1
CONFEZIONE DI COTONE IDROFILO	1
CONFEZIONI DI CEROTTI DI VARIE MISURE PRONTI ALL'USO	2
ROTOLE DI CEROTTO ALTO CM. 2,5	2
FORBICI	1 paio
LACCI EMOSTATICI (sostituzione/integrazione facoltativa)	3
GHIACCIO PRONTO USO	2 confezioni
SACCHETTI MONOUSO PER LA RACCOLTA DI RIFIUTI SANITARI	2
TERMOMETRO	1
APPARECCHIO PER LA MISURAZIONE DELLA PRESSIONE	1

PUNTI DI MEDICAZIONE:

I punti di medicazione sono contenitori contenenti presidi di primo soccorso a tipologia e quantità semplificata rispetto a quelli della Cassetta di Pronto Soccorso. E' consigliabile che siano presenti in ogni piano degli edifici scolastici ed in palestra. Essi devono essere dotati come minimo di: sapone, guanti, disinfettante, garze e cerotti.

Si consiglia inoltre di avere sempre a disposizione rotoli di carta assorbente e candeggina.



DIFFUSIONE DEL PIANO DI PRIMO SOCCORSO

Il presente Piano di Primo Soccorso è a disposizione di chiunque, lavoratore dell'Istituto o semplice frequentatore dello stesso, ne voglia prendere visione. Il piano deve essere conosciuto dettagliatamente dagli addetti al primo soccorso.

REVISIONE

Il presente Piano di Primo Soccorso, parte integrante del Piano di Emergenza ed Evacuazione, deve essere revisionato in ogni occasione in cui sia mutato almeno uno degli elementi essenziali presi in esame in occasione della sua redazione.



ALLEGATO 12 – PLANIMETRIE GENERALI DI PIANO

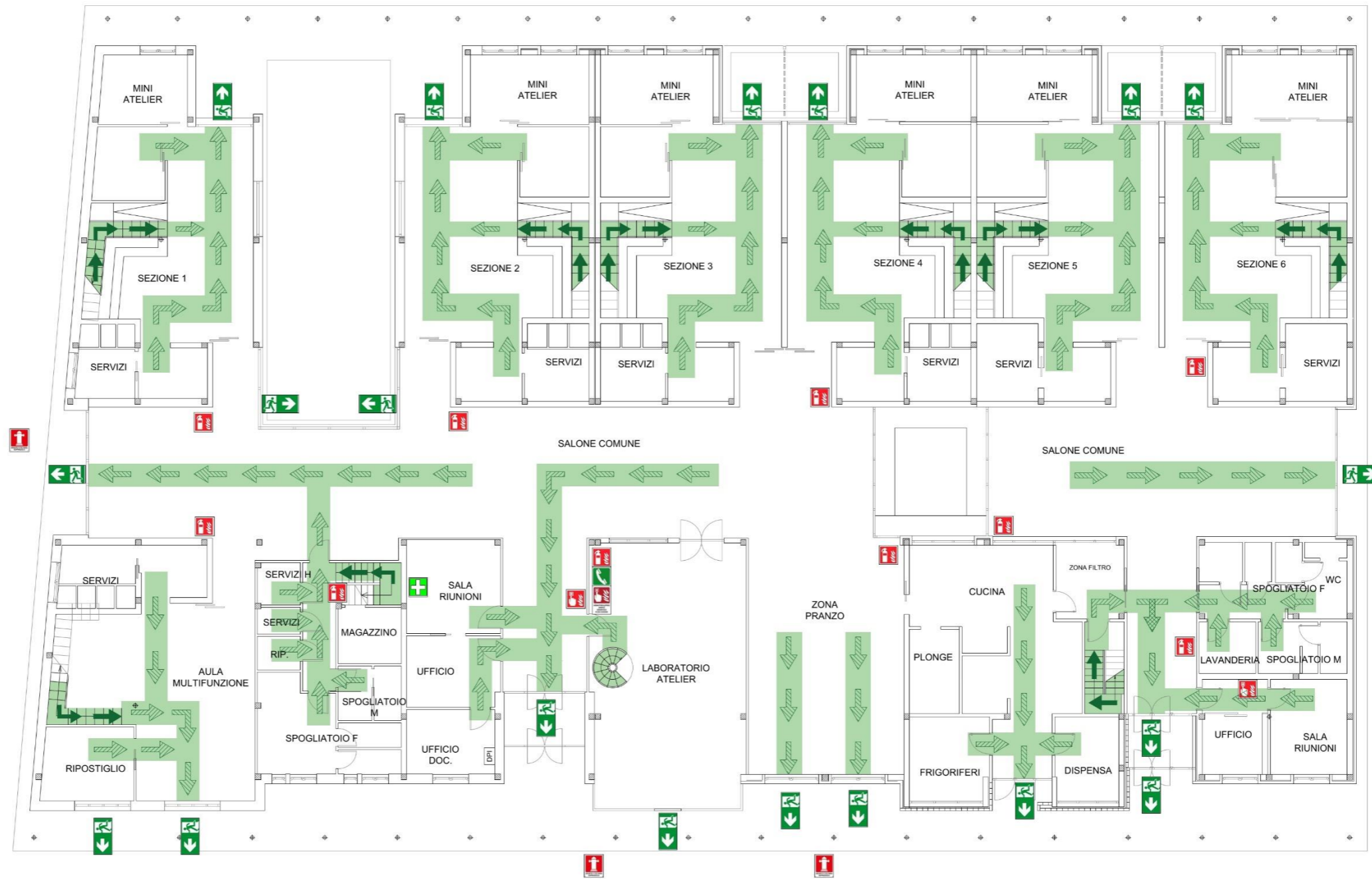

PLANIMETRIA GENERALE

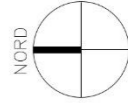
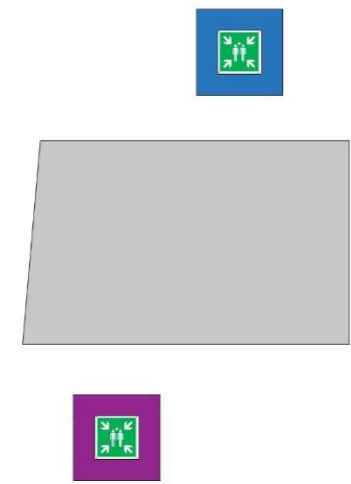

LEGENDA

VIA DI ESODO	PULSANTE DI ALLARME	INTERRUTTORE GENERALE ELETTRICO	USCITA DI EMERGENZA
ESTINTORE	CASSETTA DI PRIMO SOCCORSO	DAE	PUNTO DI RACCOLTA
TELEFONO DI EMERGENZA	IDRANTE SOPRASUOLO	CENTRALE ALLARME INCENDIO	VALVOLA INTERCETTAZIONE GAS
IDRANTE			

PIANO DI EMERGENZA ED EVACUAZIONE

Data	SCUOLA DELL'INFANZIA "M. MONTESSORI" Via Montessori 87, 41038 San Felice sul Panaro (MO)
29/11/2023	
Scala	Skyline Studio Via Garibaldi 10, 41033 Concordia sulla Secchia (MO) Tel. 0535.40107 - Cel. 3663394552 email: info@malagutistudio.com
1:200	
PLANIMETRIA GENERALE PIANO TERRA	

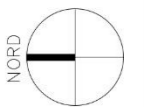
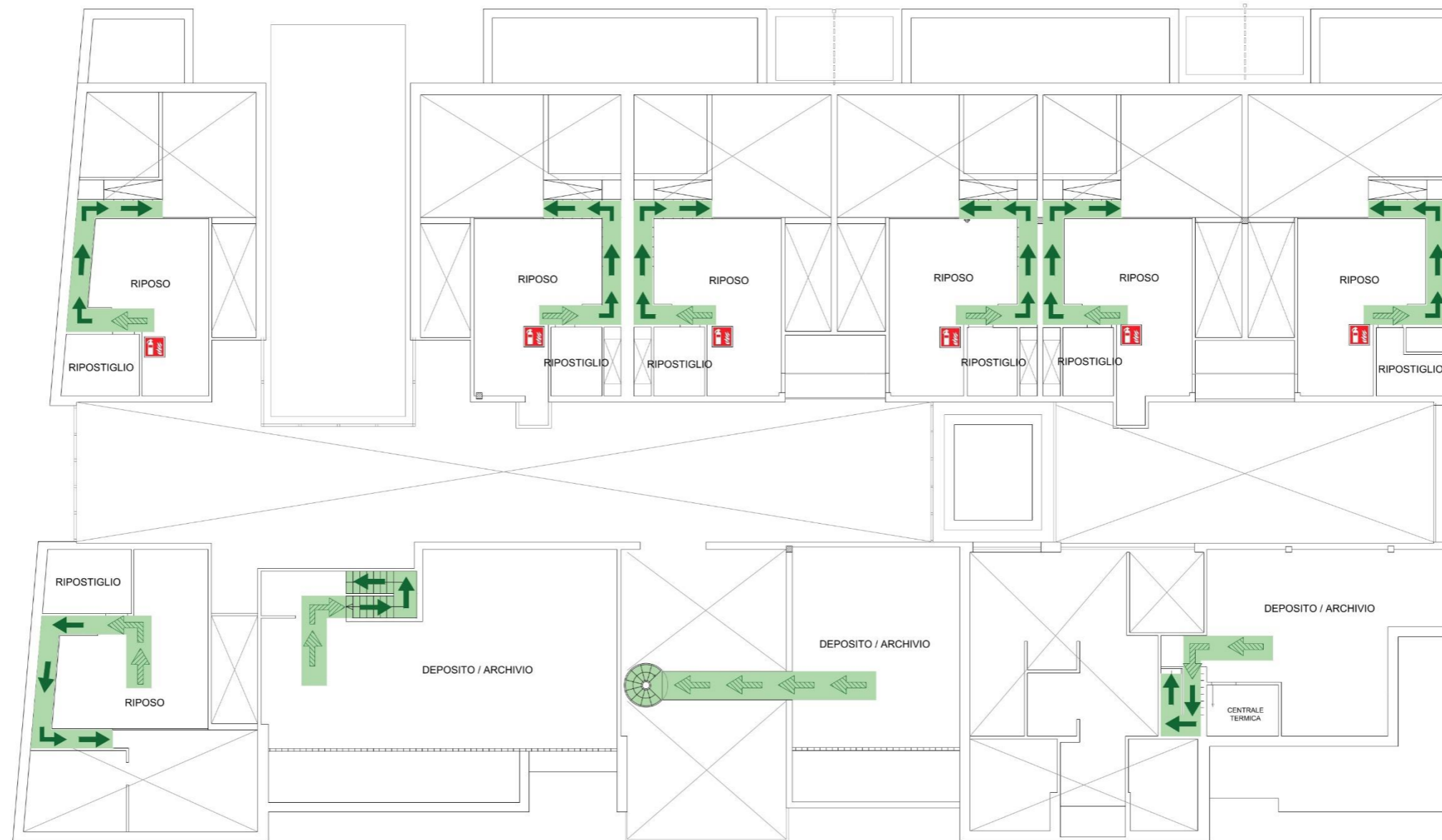

PLANIMETRIA GENERALE



LEGENDA

- | | | | |
|-----------------------|----------------------------|----------------------------------|-----------------------------|
| VIA DI ESODO | PULSANTE DI ALLARME | INTERRUOTTORE GENERALE ELETTRICO | USCITA DI EMERGENZA |
| ESTINTORE | CASSETTA DI PRIMO SOCCORSO | DAE | PUNTO DI RACCOLTA |
| TELEFONO DI EMERGENZA | IDRANTE SOPRASUOLO | CENTRALE ALLARME INCENDIO | VALVOLA INTERCETTAZIONE GAS |
| IDRANTE | | | |

PIANO DI EMERGENZA ED EVACUAZIONE

Data	<p>SCUOLA DELL'INFANZIA "M. MONTESSORI" Via Montessori 87, 41038 San Felice sul Panaro (MO)</p>
29/11/2023	
Scala	<p>Skyline Studio Via Garibaldi 10, 41033 Concordia sulla Secchia (MO) Tel. 0535.40107 - Cel. 3663394552 email: info@malagutistudio.com</p> 
1:200	
PLANIMETRIA GENERALE	
PIANO PRIMO	



ALLEGATO 13: INFORMATIVA PIANO DI EMERGENZA

All'insorgere di un qualsiasi pericolo, ovvero appena se ne è venuti a conoscenza, chi lo ha rilevato deve darne immediata informazione al Centro di Coordinamento dell'Emergenza verbalmente oppure telefonando al numero **0535 671220**. Solo nel caso in cui non sia possibile informare il Centro di Coordinamento dell'Emergenza, chiamare il Numero Unico di Emergenza 112.

Il centro di coordinamento dovrà avvertire gli addetti della squadra di emergenza necessari, i quali si recheranno sul posto per valutare la situazione e riportarla al centro di coordinamento dell'emergenza.

In caso di emergenza grave e non gestibile, il centro di coordinamento dovrà avvertire il Responsabile dell'Emergenza e, su sua richiesta, attivare l'allarme per la procedura di evacuazione e chiamare i soccorsi esterni.

In caso di allarme di evacuazione ad azionamento automatico (ad es. tramite sensori di rilevazione automatica incendio) tutto l'edificio dovrà essere immediatamente evacuato seguendo la normale procedura di evacuazione.

CENTRO DI COORDINAMENTO DELL'EMERGENZA

Ubicazione all'interno del plesso: POSTAZIONE ATA in corrispondenza dell'ingresso principale.

All'interno del Centro di Coordinamento dell'Emergenza dovrà essere sempre presente:

- Telefono possibilmente senza fili;
- Registro presenze esterne costantemente aggiornato;
- Elenco recapiti telefonici famiglie alunni;
- Modulo operatore CCE – allegato 8;
- Orario lavorativo addetti squadra di emergenza – allegato 1.B;
- Planimetrie con specifica attività e locali a rischio specifico – allegato 2;
- Planimetrie generali – allegato 12.

All'interno del Centro di Coordinamento dell'Emergenza, dovrà essere predisposta cartellina o busta trasparente dedicata all'evacuazione con all'interno:

- Elenco recapiti telefonici famiglie alunni;
- Orario lavorativo di tutto il personale in servizio;
- Planimetrie generali;
- Modulo di sfollamento – allegato 6.A;
- Verbale di evacuazione – allegato 6.B;
- Penna.



ORGANIGRAMMA SICUREZZA ANNO SCOLASTICO 2023-2024

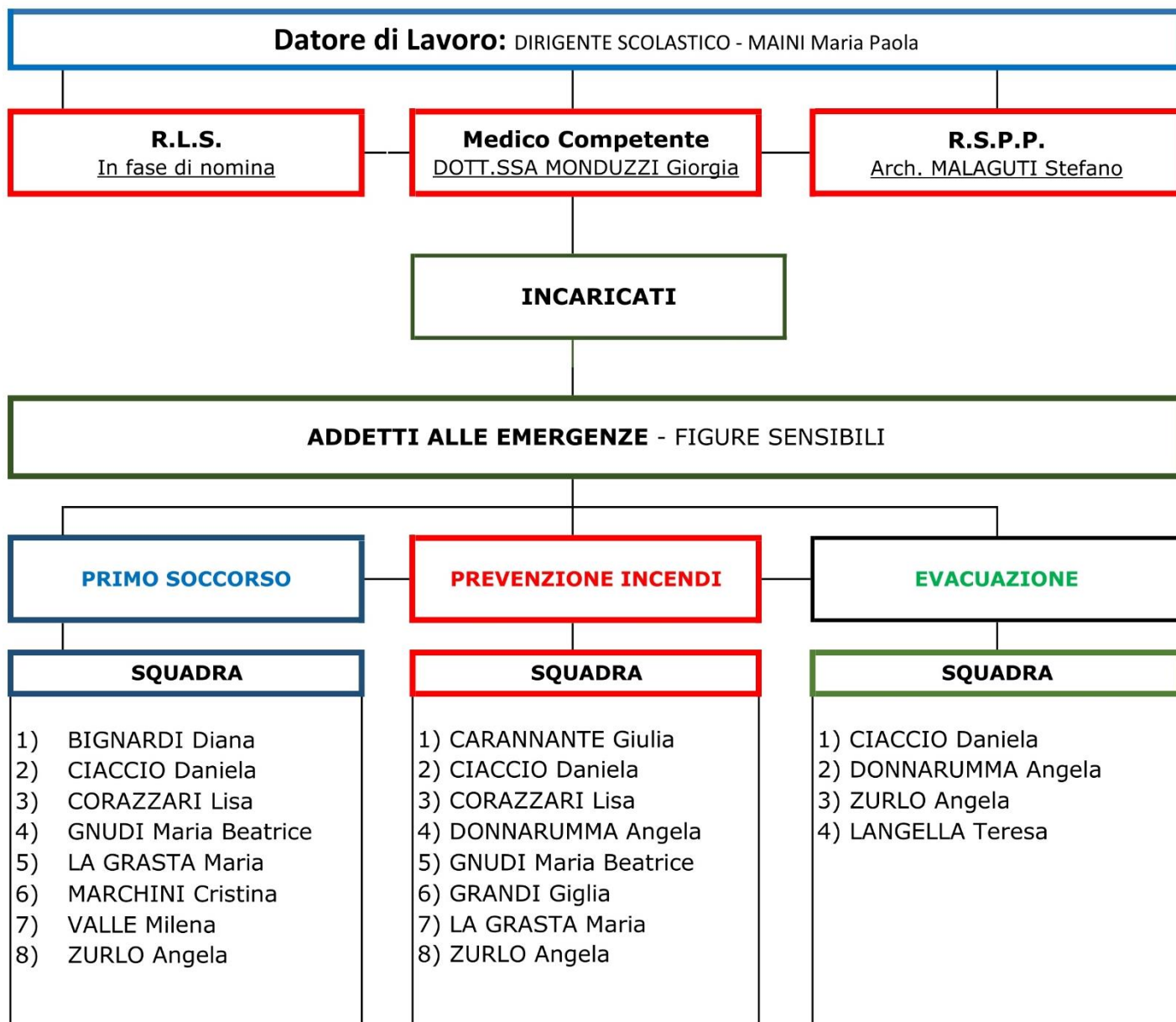

RESPONSABILE DELL'EMERGENZA

Persona incaricata: **GNUDI Maria Beatrice**

Sostitute: **ZURLO Angela**

DONNARUMMA Angela



ATTIVAZIONE SEGNALE DI EVACUAZIONE

La diffusione del segnale di evacuazione è dato dal suono acustico dell'impianto antincendio. L'allarme può essere attivato sia in modo automatico, grazie alla presenza dei rilevatori di fumo, sia in modo manuale tramite i pulsanti antincendio.

In caso di attivazione manuale, l'allarme dovrà essere attivato dalle collaboratrici scolastiche di turno previa richiesta da parte del Responsabile dell'emergenza.

Nella parte denominata "ex nido", il suono dell'allarme deve essere integrato con trombetta da stadio. La stessa deve essere conservata e tenuta sempre efficiente nel locale denominato "ufficio" nella parte dell'ex nido.

ORGANIZZAZIONE ALL'INTERNO DELLE SEZIONI

All'interno di ogni sezione dovranno essere sempre presenti:

- Planimetria di emergenza indicante l'uscita di emergenza più vicina;
- Modulo designazione studenti apri fila, chiudi fila e aiutanti – Allegato 4

In tutte le sezioni dovrà essere predisposta una cartellina o busta trasparente dedicata all'evacuazione con all'interno:

- modulo di sfollamento – Allegato 6.A;
- penna.

La stessa dovrà essere posizionata in corrispondenza della porta.

PROCEDURA DI EVACUAZIONE

All'emissione del segnale di evacuazione tutto il personale presente all'interno dell'edificio scolastico dovrà comportarsi come segue:

COLLABORATORI SCOLASTICI – ADDETTI EVACUAZIONE

- La collaboratrice scolastica CIACCIO Daniela, su segnalazione del Responsabile dell'emergenza, è incaricata di emanare l'allarme (tramite sia allarme antincendio che trombetta da stadio nelle zona ex nido) e di richiedere telefonicamente l'intervento dei soccorsi esterni. In sua assenza, sarà sostituito dalla collaboratrice scolastica SASSO Sara;
- I collaboratori scolastici ZURLO Angela, DONNARUMMA Angela e SASSO Sara (se non impegnata nella chiamata dei soccorsi esterni), dovranno provvedere a:
 - disattivare l'interruttore elettrico;
 - disattivare l'erogazione del gas metano;
 - impedire l'accesso nei percorsi non previsti dal piano di emergenza.
- Il collaboratore scolastico che ha emanato l'allarme, prima di uscire dovrà prendere la cartellina o busta trasparente dedicata all'evacuazione insieme al registro delle presenze giornaliera;
- Collaborando con gli addetti alla squadra di emergenza ed al Responsabile dell'Emergenza, controllano che tutti i locali scolastici siano stati evacuati.



DOCENTI IN SEZIONE

- Il Docente presente in sezione dovrà raccogliere il registro delle presenze e la cartellina o busta trasparente dedicata all'evacuazione e avviarsi verso la porta di uscita della classe per coordinare le fasi dell'evacuazione;
- Il Docente apri-fila inizia ad uscire dalla classe tenendo per mano il primo bambino. Dal secondo in poi si posizioneranno in fila indiana appoggiando le mani sulle spalle del bambino precedente;
- Il Docente chiudi-fila provvederà a chiudere la porta indicando in tal modo l'uscita di tutti i bambini dalla sezione;
- In caso di impossibilità di uscita dalla sezione causa vie di fuga impraticabili (ad esempio per presenza di incendio), chiudere la porta e posizionare abiti, preferibilmente bagnati, in ogni fessura della porta della sezione e aprire le finestre per segnalare la propria presenza in aula;
- Nel caso qualcuno necessiti di cure all'interno della sezione, attendere l'arrivo di un addetto al primo soccorso prima di evacuare;
- Ogni sezione dovrà dirigersi verso il punto di raccolta esterno prestabilito seguendo le indicazioni riportate nelle planimetrie di piano e di aula. Raggiunta tale area il docente di ogni sezione provvederà a fare l'appello dei propri alunni e compilerà il modulo di sfollamento che consegnerà al Coordinatore dell'Emergenza.

RESPONSABILE DELL'EMERGENZA

- Con la collaborazione degli addetti alla squadra di emergenza ed evacuazione, dovrà assicurarsi che tutto l'edificio sia stato evacuato;
- Ricevuti tutti i moduli di sfollamento, compilerà il verbale di evacuazione che consegnerà al Dirigente Scolastico per la verifica finale dell'esito dell'evacuazione.
- In caso di studenti non presenti alla verifica finale, il Coordinatore dell'Emergenza o il Dirigente Scolastico informerà le squadre di soccorso esterne per iniziare la loro ricerca.

PERSONALE ESTERNO, DOCENTI NON IMPEGNATI CON LA SEZIONE E ALUNNI NON PRESENTI IN SEZIONE

Gli alunni non presenti in sezione (ad esempio perché nei servizi igienici o nell'aula polifunzionale), eventuale personale esterno e docenti non impegnati nella sezione (ad esempio perché in aula professori), al momento del segnale di evacuazione dovranno aggregarsi alla sezione più vicina ed uscire con essa. Tali persone dovranno essere registrate come "ospiti" all'interno del modulo di sfollamento.



SEGNALI ACUSTICI INDIVIDUATI PER LE PROVE DI EVACUAZIONE

- Prova di evacuazione da **incendio**: suono impianto allarme + suono trombetta da stadio nella zona ex nido;
- Prova di evacuazione da **terremoto**:
 - n. 3 suoni con trombetta da stadio (da custodire e tenere sempre efficiente) da due secondi cad. per simulare le scosse;
 - 10 secondi di silenzio per dare il tempo a lavoratori e alunni di posizionarsi sotto i banchi o in corrispondenza dei muri portanti;
 - Suono impianto allarme + suono trombetta da stadio nella zona ex nido, il quale segnala l'inizio dell'evacuazione dalla scuola.